

VÝROČNÍ ZPRÁVA SPOLEČNOSTI

JIKORD s.r.o. za rok 2022



České Budějovice, březen 2023

Vypracování této výroční zprávy je v souladu s článkem 5, bodem 4. Smlouvy o poskytnutí provozní a investiční dotace uzavřené mezi Jihočeským kraje a společností JIKORD s.r.o. pod číslem SDO/ODSH/003/22. Struktura výroční zprávy odpovídá požadavkům výše uvedené smlouvy, kdy je odevzdána roční účetní závěrka příjemce za rok 2022, jejíž přílohou je písemná analýza činnosti zaměřené na plnění závazku veřejné služby za období roku 2022, součástí písemné analýzy je v kapitole 4 písemný přehled o použití poskytnuté provozní a investiční dotace v roce 2022 a vyčíslení částek, které nebyly na provoz či investice z poskytnutých záloh v období do 31. 12. 2022 využity.

ROČNÍ ÚČETNÍ ZÁVĚRKA PŘÍJEMCE ZA ROK 2022

Roční účetní závěrka společnosti JIKORD s.r.o. je složena z následujících částí:

Část 1: Výkaz zisku a ztráty za rok 2022

Část 2: Rozvaha za rok 2022

Část 3: Přiznání k dani z příjmu právnických osob za rok 2022

Část 4: Zkrácená závěrka společnosti JIKORD za rok 2022

Část 1: Výkaz zisku a ztráty za rok 2022

Skutečné čerpání ztráty z činnosti ve veřejném zájmu 2022

Název organizace: JIKORD s.r.o.

IČO: 281 17 018

Kč

Řádek	Ukazatel	Činnosti okruh 1 dle smlouvy	Činnosti okruh 2 dle smlouvy	Činnosti okruh 3 dle smlouvy	Součet pro činnosti okruh 1 - 3
1	Osobní náklady celkem: (ř.2+ř.3+ř.4+ř.5)	5 739 704,99	2 859 006,16	2 190 074,85	10 788 786,00
2	mzdy, platy	4 271 128,53	2 127 493,10	1 629 716,37	8 028 338,00
3	dohody konané mimo pracovní poměr	15 595,24	7 768,15	5 950,61	29 314,00
4	honoráře, odměny účinkujícím	0,00	0,00	0,00	0,00
5	zdravotní a sociální pojištění	1 452 981,22	723 744,91	554 407,87	2 731 134,00
6	Cestovné celkem: (ř.7+ř.8)	77 816,29	38 761,09	29 692,03	146 269,41
7	ubytování, stravování	66 500,82	33 124,74	25 374,44	125 000,00
8	jízdné	11 315,47	5 636,35	4 317,59	21 269,41
9	Materiálové náklady celkem: (ř.10+ř.11+ř.12+ř.13+ř.14+ř.15)	145 904,36	72 676,46	55 672,11	274 252,93
10	spotřební materiál, kancelářské potřeby, čisticí prostředky	45 159,65	22 494,48	17 231,37	84 885,50
11	knihy, časopisy, odborné texty, učebnice	590,95	294,36	225,49	1 110,80
12	propagační materiály	21 281,54	10 600,55	8 120,31	40 002,40
13	pohonné hmoty	33 651,67	16 762,24	12 840,32	63 254,23
14	vybavení - drobný dlouhodobý majetek (pořizovací cena do 40 tis. Kč)	34 580,42	17 224,87	13 194,71	65 000,00
15	ostatní	10 640,13	5 299,96	4 059,91	20 000,00
16	Energie celkem: (ř.17+ř.18+ř.19+ř.20+ř.21)	0,00	0,00	0,00	0,00
17	elektřina	0,00	0,00	0,00	0,00
18	plyn	0,00	0,00	0,00	0,00
19	teplo	0,00	0,00	0,00	0,00
20	voda	0,00	0,00	0,00	0,00
21	ostatní	0,00	0,00	0,00	0,00
22	Služby a ostatní provozní náklady celkem (ř.23+ř.24+ř.25+ř.26+ř.27+ř.28+ř.29+ř.30)	1 274 110,63	634 647,64	486 156,99	2 394 915,26
23	telefony, Internet, datové přenosy	43 424,66	21 630,27	16 569,36	81 624,29
24	poštovné	2 313,16	1 152,22	882,62	4 348,00
25	školení, poradenské a právní služby	956 766,69	476 575,34	365 069,40	1 798 411,43
26	služby reklamních agentur, publicita, propagace	10 640,13	5 299,96	4 059,91	20 000,00
27	opravy a udržování	27 098,49	13 498,04	10 339,86	50 936,39
28	nájem	171 040,11	85 196,84	65 263,05	321 500,00
29	pojištění majetku	29 824,26	14 855,77	11 379,92	56 059,95
30	drobný dlouhodobý nehmotný majetek (pořizovací cena do 60 tis. Kč)	33 003,13	16 439,20	12 592,87	62 035,20
31	Finanční náklady celkem (ř.32+ř.33)	7 785,02	3 877,80	2 970,50	14 633,32
32	poplatky BÚ	1 377,00	685,90	525,42	2 588,32
33	poplatky a daně	6 408,02	3 191,90	2 445,08	12 045,00
34	PROVOZNÍ NÁKLADY CELKEM (ř.1+ř.6+ř.9+ř.16+ř.22+ř.31)	7 245 321,29	3 608 969,15	2 764 566,48	13 618 856,92

Skutečné čerpání ztráty z činnosti ve veřejném zájmu 2022

Název organizace: JIKORD s.r.o.

IČO: 281 17 018

Kč

řádek	Ukazatel	Činnosti okruh 1 dle smlouvy	Činnosti okruh 2 dle smlouvy	Činnosti okruh 3 dle smlouvy	Součet pro činnosti okruh 1 - 3
35	Dlouhodobý hmotný investiční majetek celkem (ř.36+ř.37+ř.38+ř.39)	0,00	0,00	0,00	0,00
36	budovy, haly, stavby	0,00	0,00	0,00	0,00
37	přístroje, výpočetní technika, zařízení, dopravní prostředky (pořizovací cena nad 40 tis. Kč)	0,00	0,00	0,00	0,00
38	pozemky, pěstitelské celky trvalých porostů	0,00	0,00	0,00	0,00
39	ostatní dlouhodobý hmotný majetek	0,00	0,00	0,00	0,00
40	Dlouhodobý nehmotný investiční majetek celkem: (ř.41+ř.42+ř.43)	115 227,30	57 395,91	43 966,79	216 590,00
41	software	115 227,30	57 395,91	43 966,79	216 590,00
42	projektová dokumentace	0,00	0,00	0,00	0,00
43	ostatní dlouhodobý nehmotný majetek	0,00	0,00	0,00	0,00
44	INVESTICE CELKEM (ř.35+ř.40)	115 227,30	57 395,91	43 966,79	216 590,00
45	NÁKLADY CELKEM (ř.34+ř.44)	7 360 548,59	3 666 365,06	2 808 533,27	13 835 446,92
46	PŘIMĚŘENÝ ZISK - max. do výše 7% nákladů	0,00	0,00	0,00	0,00
47	NÁKLADY + PŘIMĚŘENÝ ZISK (ř.45+ř.46)	7 360 548,59	3 666 365,06	2 808 533,27	13 835 446,92
48	Tržby za vlastní výrobky	0,00	0,00	0,00	0,00
49	Tržby z prodeje služeb	0,00	0,00	0,00	0,00
50	Úroky	17 568,16	8 750,88	6 703,41	33 022,45
51	Jiné ostatní výnosy	0,00	0,00	0,00	0,00
52	Tržby z dlouhodobého majetku	0,00	0,00	0,00	0,00
53	Tržby z prodeje materiálu	0,00	0,00	0,00	0,00
54	Ostatní výnosy	16 809,81	8 373,14	6 414,05	31 597,00
55	VÝNOSY (ř.48+ř.49+ř.50+ř.51+ř.52+ř.53+ř.54)	34 377,97	17 124,02	13 117,46	64 619,45
56	ZTRÁTA Z ČINNOSTÍ VE VEŘ. ZÁJMU (ř.47-ř.55)	7 326 170,62	3 649 241,04	2 795 415,81	13 770 827,47
57	PŘÍSPĚVEK JIHOČESKÉHO KRAJE NA ČINNOSTI VE VEŘ. ZÁJMU	7 450 730,67	3 711 285,67	2 842 943,66	14 004 960,00
58	VRÁCENÝ PŘÍSPĚVEK ZPĚT JIHOČESKÉMU KRAJI		234 132,53		

Část 2: Rozvaha za rok 2022

ROZVAHA	
	K. 3 1 . 1 2 . 2 0 2 2 Od: 1.1.2022 Do: 31.12.2022 v tisících Kč IČ: 2 8 1 1 7 0 1 8
	Obchodní firma nebo jiný název účetní jednotky JIKORD s.r.o. Sídlo nebo bydliště účetní jednotky a místo podnikání, IČ-4 se od bydliště Okružní 517/10 České Budějovice 370 76
otisk podacího razítka	

Označ.	AKTIVA	číslo řádku	Běžné účetní období			Minulé období
			Brutto	Korekce	Netto	Netto (Rok 2021)
	AKTIVA CELKEM	A+B+C+D	+6 574	-593	+5 981	+8 188
A.	Podílový zápis na základní kapitál	účty 303				
B.	Stálá aktiva	B.1.+...+B.14.	+4 149	-593	+3 556	+3 556
B.1.	Dlouhodobý nehmotný majetek	B.1.1.+...+B.1.4.	+3 394	-228	+3 166	+3 166
B.1.1.	Nehmotné výsledky vývoje	účty 012, 1-072, 1-091AU				
B.1.2.	Ocenitelná práva	B.1.2.1.+B.1.2.2.	+3 394	-228	+3 166	+3 166
B.1.2.1.	Software	účty 013, 1-073, 1-091AU	+3 394	-228	+3 166	+3 166
B.1.2.2.	Ostatní ocenitelná práva	účty 014, 1-074, 1-091AU				
B.1.3.	Goodwill	účty 015, 1-075, 1-091AU				
B.1.4.	Ostatní dlouhodobý nehmotný majetek	účty 016, 1-076, 1-091AU				
B.1.5.	Poskytnuté zálohy na dlouhodobý nehmotný majetek a nedokončený dlouhodobý nehmotný majetek	B.1.5.1.+B.1.5.2.				
B.1.5.1.	Poskytnuté zálohy na dlouhodobý nehmotný majetek	účty 051, 1-091AU				
B.1.5.2.	Nedokončený dlouhodobý nehmotný majetek	účty 041, 1-093				
B.2.	Dlouhodobý hmotný majetek	B.2.1.+...+B.2.14.	+755	-365	+390	+390
B.2.1.	Pozemky a stavby	B.2.1.1.+B.2.1.2.				
B.2.1.1.	Pozemky	účty 021, 1-092AU				
B.2.1.2.	Stavby	účty 021, 1-091, 1-092AU				
B.2.2.	Hmotné movlé věci a jejich soubory	účty 022, 1-092, 1-092AU	+755	-365	+390	+390
B.2.3.	Corfovací rozdíl k nabytému majetku	účty 067, 1-098				
B.2.4.	Ostatní dlouhodobý hmotný majetek	B.2.4.1.+...+B.2.4.13.				
B.2.4.1.	Přístřeškové celky trvalých porostů	účty 023, 1-095, 1-092AU				
B.2.4.2.	Dospělá zvířata a jejich skupiny	účty 025, 1-096, 1-092AU				
B.2.4.3.	Jiný dlouhodobý hmotný majetek	účty 029, 032, 1-099, 1-092AU				
B.2.4.4.	Poskytnuté zálohy na dlouhodobý hmotný majetek a nedokončený dlouhodobý hmotný majetek	B.2.4.4.1.+B.2.4.4.2.				
B.2.4.4.1.	Poskytnuté zálohy na dlouhodobý hmotný majetek	účty 052, 1-095AU				
B.2.4.4.2.	Nedokončený dlouhodobý hmotný majetek	účty 042, 1-094				
B.3.	Dlouhodobý finanční majetek	B.3.1.+...+B.3.14.				
B.3.1.	Podíly - ovládaná nebo ovládající osoba	účty 043, 061, 1-096AU				
B.3.2.	Zápučky a úvěry - ovládaná nebo ovládající osoba	účty 066, 1-096AU				
B.3.3.	Podíly - podstatný vliv	účty 043, 062, 1-096AU				
B.3.4.	Zápučky a úvěry - podstatný vliv	účty 067, 1-096AU				
B.3.5.	Ostatní dlouhodobé cenné papíry a podíly	účty 043, 063, 065, 1-096AU				
B.3.6.	Zápučky a úvěry - ostatní	účty 068, 1-096AU				
B.3.7.	Ostatní dlouhodobý finanční majetek	B.3.7.1.+...+B.3.7.2.				
B.3.7.1.	Jiný dlouhodobý finanční majetek	účty 043, 069, 1-096AU				
B.3.7.2.	Poskytnuté zálohy na dlouhodobý finanční majetek	účty 053, 1-095AU				
C.	Oběžná aktiva	C.1.+C.2.+C.3.+C.4.	+2 301		+2 301	+4 551
C.1.	Zásoby	C.1.1.+...+C.1.4.	+14		+14	+14
C.1.1.	Materiál	účty 111, 112, 113, 1-191				
C.1.2.	Nedokončená výroba a polotovary	účty 121, 122, 1-193, 1-193				
C.1.3.	Výrotky a zboží	C.1.3.1.+C.1.3.2.	+14		+14	+14

Označ.	A K T I V A	úlo řádku	Běžné účetní období			Mínulé období
			Brutto	Korekce	Netto	Netto (Rok 2021)
C.I.3.1.	Výrobky	účty 123, (-)194	042			
C.I.3.2.	Zboží	účty 131, 132, 133, (-)198	043	+14		+14
C.I.4.	Mladá a ostatní zvířata a jejich skupiny	účty 124, (-)195	044			
C.I.5.	Poskytnuté zálohy na zásoby	účty 151, 152, 153, (-)197, (-)208, (-)199	045			
C.II.	Pohledávky	C.II.1+C.II.2.+C.II.3.	046	+587		+527
C.II.1.	Dlouhodobé pohledávky	C.II.1.1.+ +C.II.1.x	047			
C.II.1.1.	Pohledávky z obchodních vztahů	účty 311AÚ, 313AÚ, 315AÚ, (-)391AÚ	048			
C.II.1.2.	Pohledávky - ovládaná nebo ovládající osoba	účty 351AÚ, (-)391AÚ	049			
C.II.1.3.	Pohledávky - podstatný vliv	účty 352AÚ, (-)391AÚ	050			
C.II.1.4.	Odloučená daňová pohledávka	účty 491	051			
C.II.1.5.	Pohledávky - ostatní	C.II.1.5.1.+ +C.II.1.5.4.	052			
C.II.1.5.1.	Pohledávky za společnosti	účty 354AÚ, 355AÚ, 358AÚ, (-)391AÚ	053			
C.II.1.5.2.	Dlouhodobé poskytnuté zálohy	účty 314AÚ, (-)391AÚ	054			
C.II.1.5.3.	Dohadné účty aktivní	účty 398	055			
C.II.1.5.4.	Jiné pohledávky	účty 355, 371, 373, 374, 375, 376, 378, (-)391AÚ	056			
C.II.2.	Krátkodobé pohledávky	C.II.2.1.+ +C.II.2.x	057	+587		+527
C.II.2.1.	Pohledávky z obchodních vztahů	účty 311AÚ, 313AÚ, 315AÚ, (-)391AÚ	058	+89		+29
C.II.2.2.	Pohledávky - ovládaná nebo ovládající osoba	účty 351AÚ, (-)391AÚ	059			
C.II.2.3.	Pohledávky - podstatný vliv	účty 352AÚ, (-)391AÚ	060			
C.II.2.4.	Pohledávky - ostatní	C.II.2.4.1.+ +C.II.2.4.6.	061	+498		+498
C.II.2.4.1.	Pohledávky za společnosti	účty 354AÚ, 355AÚ, 358AÚ, (-)391AÚ	062			
C.II.2.4.2.	Sociální zabezpečení a zdravotní pojištění	účty 336, (-)391AÚ	063			
C.II.2.4.3.	Stát - daňové pohledávky	účty 341, 342, 343, 345, (-)391AÚ	064			
C.II.2.4.4.	Krátkodobé poskytnuté zálohy	účty 314AÚ, (-)391AÚ	065	+498		+498
C.II.2.4.5.	Dohadné účty aktivní	účty 398	066			
C.II.2.4.6.	Jiné pohledávky	účty 355, 371, 373, 374, 375, 376, 378, (-)391AÚ	067			
C.II.3.	Časové rozlišení aktiv	C.II.3.1.+ +C.II.3.x	068			
C.II.3.1.	Náklady příštích období	účty 381	069			
C.II.3.2.	Komplexní náklady příštích období	účty 382	070			
C.II.3.3.	Příjmy příštích období	účty 385	071			
C.III.	Krátkodobý finanční majetek	C.III.1.+ +C.III.x	072			
C.III.1.	Podíly - ovládaná nebo ovládající osoba	účty 254, 259, (-)291AÚ	073			
C.III.2.	Ostatní krátkodobý finanční majetek	účty 251, 253, 256, 257, 258, (-)291AÚ	074			
C.IV.	Peněžní prostředky	C.IV.1.+ +C.IV.x	075	+1 700		+4 010
C.IV.1.	Peněžní prostředky v pokladně	účty 211, 213, 261	076	+2		+1
C.IV.2.	Peněžní prostředky na účtech	účty 221, 261	077	+1 698		+4 009
D.	Časové rozlišení aktiv	D.1.+ +D.x	078	+124		+81
D.1.	Náklady příštích období	účty 381	079	+124		+81
D.2.	Komplexní náklady příštích období	účty 382	080			
D.3.	Příjmy příštích období	účty 385	081			

Označ	PASIVA	Číslo řádku	Běžné účetní období	Minulé období
			Neto	Neto (Roč 2021)
	PASIVA CELKEM	A+B+C+D	+5 981	+8 188
A.	Vlastní kapitál	A.I+A.II+A.III+A.IV+A.V+A.VI	+394	+394
A.I.	Základní kapitál	A.I.1.+...+A.I.x.	+200	+200
A.I.1.	Základní kapitál	účty 411 nebo 491	+200	+200
A.I.2.	Vlastní podíly (-)	účty 1325		
A.I.3.	Změny základního kapitálu	účty 1419		
A.II.	Řízení a kapitálové fondy	A.II.1.+...+A.II.x.		
A.II.1.	Řízení	účty 412		
A.II.2.	Kapitálové fondy	A.II.2.1.+...+A.II.2.x.		
A.II.2.1.	Ostatní kapitálové fondy	účty 413		
A.II.2.2.	Oceňovací rozdíly z přecenění majetku a závazků (+/-)	účty 1414		
A.II.2.3.	Oceňovací rozdíly z přecenění při přeměnách obchodních korporací (+/-)	účty 1418		
A.II.2.4.	Rozdíly z přeměn obchodních korporací (+/-)	účty 417		
A.II.2.5.	Rozdíly z ocenění při přeměnách obchodních korporací (+/-)	účty 416		
A.III.	Fondy ze zisku	A.III.1.+...+A.III.x.	+194	+194
A.III.1.	Ostatní rezervní fond	účty 421, 422	+194	+194
A.III.2.	Statutární a ostatní fondy	účty 423, 427		
A.IV.	Výsledek hospodaření minulých let (+/-)	A.IV.1.+...+A.IV.x.		
A.IV.1.	Nerozdělený zisk nebo neuhrazená ztráta minulých let (+/-)	účty 426, 429		
A.IV.2.	Jiný výsledek hospodaření minulých let (+/-)	účty 428		
A.V.	Výsledek hospodaření běžného účetního období (+/-)	Aktiva - A.I - A.II - A.III - A.IV - B - C - D - A.VI	+0	
A.VI.	Rozhodnuto o zálohové výplatě podílu na zisku (-)	účty 432		
B.+C.	Cizí zdroje	B.+C.	+5 547	+7 762
B.	Rezervy	B.1.+...+B.x.		
B.1.	Rezerva na důchody a podobné závazky	účty 452		
B.2.	Rezerva na daň z příjmů	účty 453		
B.3.	Rezervy podle zvláštních právních předpisů	účty 451		
B.4.	Ostatní rezervy	účty 450		
C.	Závazky	C.1.+C.2.+C.3.	+5 547	+7 762
C.1.	Dlouhodobé závazky	C.1.1.+...+C.1.x.		
C.1.1.	Vydané dluhopisy	C.1.1.1.+...+C.1.1.2.		
C.1.1.1.	Výměnitelné dluhopisy	účty 473		
C.1.1.2.	Ostatní dluhopisy	účty 473		
C.1.2.	Závazky k úvěrovým institucím	účty 461		
C.1.3.	Dlouhodobé přijaté zálohy	účty 475		
C.1.4.	Závazky z obchodních vztahů	účty 479		
C.1.5.	Dlouhodobé směnky k úhradě	účty 478		
C.1.6.	Závazky - ovládaná nebo ovládající osoba	účty 471		
C.1.7.	Závazky - podstatný vliv	účty 472		
C.1.8.	Odložený daňový závazek	účty 481		
C.1.9.	Závazky - ostatní	C.1.9.1.+...+C.1.9.3.		
C.1.9.1.	Závazky ke společníkům	účty 364, 365, 366, 367, 368		
C.1.9.2.	Dohadné účty pasivní	účty 389		
C.1.9.3.	Jiné závazky	účty 372, 373, 377, 379, 474, 479		
C.2.	Krátkodobé závazky	C.2.1.+...+C.2.x.	+5 547	+7 762

Označ.	PASIVA	Číslo řádku	Běžné účetní období	Mínulé období
			Neto	Neto (rok 2021)
C.II.1.	Výdané dluhopisy	C.II.1.1 + C.II.1.2		
C.II.1.1.	Výměnitelné dluhopisy	účty 341		
C.II.1.2.	Ostatní dluhopisy	účty 241		
C.II.2.	Závazky k úvěrovým institucím	účty 221, 231, 232		
C.II.3.	Krátkodobé přijaté zálohy	účty 324		
C.II.4.	Závazky z obchodních vztahů	účty 321, 325	+270	+211
C.II.5.	Krátkodobé směnky k úhradě	účty 322		
C.II.6.	Závazky - ovládaná nebo ovládající osoba	účty 361		
C.II.7.	Závazky - podatelství vliv	účty 362		
C.II.8.	Závazky ostatní	C.II.8.1 + ... + C.II.8.7	+5 277	+7 551
C.II.8.1.	Závazky ke společníkům	účty 364, 365, 366, 367, 368		
C.II.8.2.	Krátkodobé finanční výpomoci	účty 249		
C.II.8.3.	Závazky k zaměstnancům	účty 331, 333	+45	+44
C.II.8.4.	Závazky ze sociálního zabezpečení a zdravotního pojištění	účty 336	+338	+364
C.II.8.5.	Stát - daňové závazky a dotace	účty 341, 342, 343, 345, 346, 347	+4 290	+6 483
C.II.8.6.	Dohadné účty pasivní	účty 369		
C.II.8.7.	Jiné závazky	účty 372, 373, 377, 379	+604	+660
C.III.	Časové rozlišení pasív	C.III.1 + ... + C.III.2		
C.III.1.	Výdaje příštích období	účty 383		
C.III.2.	Výnosy příštích období	účty 384		
D.	Časové rozlišení pasív	D.1 + ... + D.2	+40	+32
D.1.	Výdaje příštích období	účty 383	+40	+32
D.2.	Výnosy příštích období	účty 384		

Sestaveno dne: 16.2.2023	Podpisový záznam fyzické osoby, která je účetní jednotkou nebo statutárním orgánem účetní jednotky, poznámka
Právní forma společnosti s ručením omezeným účetní jednotky.	Ing. Jiří Kafka
Předmět podnikání: Vedlejší činnosti v dopravě	
Pozn:	

VÝKAZ ZISKU A ZTRÁTY

k 3 1 . 1 2 . 2 0 2 2

Od: 1.1.2022 Do: 31.12.2022

v tisících Kč

iČ 2 8 1 1 7 0 1 8

otisk podacího razítka

Otchodní firma nebo jiný název účetní jednotky

JIKORD

s.r.o.

Sídlo nebo bydliště účetní jednotky
a místo podnikání, IČI-I se od bydliště

Okružní 517/10

České Budějovice

370 76

Označ	VÝKAZ ZISKU A ZTRÁTY	číslo řádku	Skutečnost v účetním období		
			sledovaném	(Rok 2021)	
I.	Tržby z prodeje výrobků a služeb	účty 601, 602	001	+438	+209
II.	Tržby za prodej zboží	účty 604	002	+2	+15
A.	Výkonová spotřeba	A 1 + +A 4	003	+3 252	+5 276
A.1.	Náklady vynaložené na prodané zboží	účty 504	004		
A.2.	Spotřeba materiálů a energie	účty 501, 502, 503	005	+278	+437
A.3.	Služby	účty 511, 512, 513, 518	006	+2 974	+4 839
B.	Změna stavu zásob vlastní činnosti (+/-)	účty 581, 582, 583, 584	007		
C.	Aktivace (-)	účty 585, 586, 587, 588	008		
D.	Osobní náklady	D 1 + +D 4	009	+10 782	+10 612
D.1.	Mzdové náklady	účty 521, 522, 523	010	+7 785	+7 759
D.2.	Náklady na sociální zabezpečení, zdravotní pojištění a ostatní náklady	D 2 1 +D 2 2	011	+2 997	+2 853
D.2.1.	Náklady na sociální zabezpečení a zdravotní pojištění	účty 524, 525, 526	012	+2 633	+2 520
D.2.2.	Ostatní náklady	účty 527, 528	013	+364	+333
E.	Úprava hodnot v provozní oblasti	E 1 + +E 4	014		
E.1.	Úpravy hodnot dlouhodobého nehmotného a hmotného majetku	E 1 1 +E 1 2	015		
E.1.1.	Úpravy hodnot dlouhodobého nehmotného a hmotného majetku - trvalé	účty 531, 537	016		
E.1.2.	Úpravy hodnot dlouhodobého nehmotného a hmotného majetku - dočasně	účty 539	017		
E.2.	Úpravy hodnot zásob	účty 538	018		
E.3.	Úpravy hodnot pohledávek	účty 538, 539	019		
III.	Ostatní provozní výnosy	III 1 + +III 4	020	+13 662	+15 748
III.1.	Tržby z prodaného dlouhodobého majetku	účty 641	021		
III.2.	Tržby z prodaného materiálu	účty 642	022		
III.3.	Jiné provozní výnosy	účty 644, 645, 647, 648, 657	023	+13 662	+15 748
F.	Ostatní provozní náklady	F 1 + +F 4	024	+90	+66
F.1.	Zůstatková cena prodaného dlouhodobého majetku	účty 541	025		
F.2.	Prodání materiálů	účty 542	026		
F.3.	Daně a poplatky	účty 531, 532, 538	027	+4	+8
F.4.	Rezervy v provozní oblasti a komplexní náklady příštích období	účty 552, 554, 555	028		
F.5.	Jiné provozní náklady	účty 543, 544, 545, 547, 548, 549, 557	029	+86	+58
*	* Provozní výsledek hospodaření (+/-)	I + II + III + IV + V + VI + VII + VIII - A - B - C - D - E - F	030	-22	+18
IV.	Výnosy z dlouhodobého finančního majetku - podíly	IV 1 + +IV 4	031		
IV.1.	Výnosy z podílů - ovládaná nebo ovládající osoba	účty 661, 665	032		
IV.2.	Ostatní výnosy z podílů	účty 661, 665	033		
G.	Náklady vynaložené na prodané podíly	účty 561	034		
V.	Výnosy z ostatního dlouhodobého finančního majetku	V 1 + +V 4	035		
V.1.	Výnosy z ostatního dlouhodobého finančního majetku - ovládaná nebo ovládající osoba	účty 661, 665	036		
V.2.	Ostatní výnosy z ostatního dlouhodobého finančního majetku	účty 661, 665	037		

Označ	VÝKAZ ZISKU A ZTRÁTY	číslo řádku	Skutečnost v účetním období	
			sledovaném	(Rok 2021)
H.	Náklady související s ostatním dlouhodobým finančním majetkem	účty 561, 566	038	
VI.	Výnosové úroky a podobné výnosy	VI 1 + ... + VI x	039	+33
VI.1.	Výnosové úroky a podobné výnosy - ovládaná nebo ovládající osoba	účty 502, 505	040	+33
VI.2.	Ostatní výnosové úroky a podobné výnosy	účty 502, 505	041	
I.	Úpravy hodnot a rezervy ve finanční oblasti	účty 574, 579	042	
J.	Nákladové úroky a podobné náklady	J 1 + ... + J x	043	
J.1.	Nákladové úroky a podobné náklady - ovládaná nebo ovládající osoba	účty 502	044	
J.2.	Ostatní nákladové úroky a podobné náklady	účty 502	045	
VIII.	Ostatní finanční výnosy	účty 561, 563, 564, 565, 567, 568, 569, 568	046	
K.	Ostatní finanční náklady	účty 561, 563, 564, 565, 566, 567, 568, 569, 568	047	+3 +4
*	Finanční výsledek hospodaření (+/-)	V+VI+VII+VIII-G-H-I-J-K	048	+30 -4
**	Výsledek hospodaření před zdaněním (+/-)	.	049	+8 +14
L.	Daň z příjmů	L 1 + ... + L x	050	+8 +14
L.1.	Daň z příjmů splatná	účty 551, 553, 555, 559	051	+8 +14
L.2.	Daň z příjmů odložená (+/-)	účty 502	052	
**	Výsledek hospodaření po zdanění (+/-)	** - L	053	+0
M.	Převod podílu na výsledku hospodaření společníkem (+/-)	účty 596	054	
***	Výsledek hospodaření za účetní období (+/-)	** - M	055	+0
*	Čistý obrát za účetní období = I. + II. + III. + IV. + V. + VI. + VII.	I+II+III+IV+V+VI+VII	056	+14 135 +15 972

Sestaveno dne: 16.2.2023	Podpisový záznam fyzické osoby, která je účetní jednotkou nebo statutárním orgánem účetní jednotky, poznámka
Právní forma společnosti s ručením omezeným	Ing. Jiří Kafka
Účetní jednotka:	
Předmět podnikání: Vedlejší činnosti v dopravě	
Pozn:	

Část 3: Přiznání k dani z příjmu právnických osob za rok 2022

Než začnete vyplňovat tiskopis, přečtěte si, prosím, pokyny.

Finančnímu úřadu pro / Specializovanému finančnímu úřadu
Jihočeský kraj

Územnímu pracovišti v, ve, pro
Českých Budějovicích

01 Daňové identifikační číslo
C Z 2 8 1 1 7 0 1 8

02 Identifikační číslo
2 8 1 1 7 0 1 8

03 Daňové přiznání¹⁾
 řádné **dodatečné** opravě

Důvody pro podání dodatečného daňového přiznání zjištěny dne _____

04 Kód rozlišení typu přiznání **1 A**

Základní investiční fond podle § 17b zákona¹⁾ ano ne

Zdaňovací období podle § 21a písm. **a**) zákona

Počet příloh II. oddílu
 Počet zvláštních příloh²⁾
 Počet samostatných příloh³⁾



PŘIZNÁNÍ k dani z příjmů právnických osob

podle zákona č. 586/1992 Sb. o daních z příjmů, ve znění pozdějších předpisů (dále jen "zákon")
za zdaňovací období nebo za období, za které se podává daňové přiznání

od **0 1 0 1 2 0 2 2** do **3 1 1 2 2 0 2 2**

I. ODDÍL - údaje o poplatníkovi

05 Název poplatníka
J I K O R D s . r . o .

06 Sídlo¹⁾
 a) ulice a číslo orientační, část obce a číslo popisné
O k r u ž n í 1 0 , č p - 5 1 7

b) obec **Č e s k é B u d ě j o v i c e** c) PSČ **3 7 0 0 1**

d) stát/kód státu _____ e) číslo telefonu _____

07 Kategorie účetní jednotky Kód **M**

08 Přiznání podal poradce²⁾ **ne**

09 Zákonná povinnost sestavení účetní závěrky dle mezinárodních účetních standardů upravených právem Evropské unie³⁾ **ne**

10 Zákonná povinnost ověření účetní závěrky auditorem³⁾ **ne**

11 Účetní závěrka sestavená daňovým subjektem¹⁾ nebo přehledy o majetku a závazcích a o příjmech a výdajích, příložený²⁾ ano **ne** ano ne³⁾

12 Transakce uskutečněné se spojenými osobami²⁾ Kód **N**

13 Hlavní (převažující) činnost Kód klasifikace CZ-NACE²⁾
Vedlejší činnosti v dopravě **5 2 2 0 0 0**

II. ODDÍL - daň z příjmů právnických osob (dále jen "daň")

Řádek	Název položky	Vyplni v celých Kč	
		poplatník	finanční úřad
10 ^a)	Výsledek hospodaření (zisk +, ztráta - ^a) nebo rozdíl mezi příjmy a výdaji ^b) ke dni 3 1 . 1 2 . 2 0 2 2	+8 360	
20 ^a)	Částky neoprávněně zkracující příjmy (§ 23 odst. 3 písm. a) bod 1 zákona) a hodnota nepeněžních příjmů (§ 23 odst. 6 zákona), pokud nejsou zahrnuty ve výsledku hospodaření nebo v rozdílu mezi příjmy a výdaji na ř. 10	+0	
30 ^a)	Částky, o které se podle § 23 odst. 3 písm. a) zákona, s výjimkou § 23 odst. 3 písm. a) bodů 1 a 2 zákona, zvyšuje výsledek hospodaření nebo rozdíl mezi příjmy a výdaji na ř. 10	+0	
40	Výdaje (náklady) neuznávané za výdaje (náklady) vynaložené k dosažení, zajištění a udržení příjmů (§25 nebo 24 zákona), pokud jsou zahrnuty ve výsledku hospodaření nebo v rozdílu mezi příjmy a výdaji na ř. 10	+36 247	
50	Rozdíl, o který odpisy hmotného a nehmotného majetku uplatněné v účetnictví převyšují odpisy tohoto majetku stanovené podle § 26 až 33 zákona	+0	
61 ^a)	Úprava základu daně podle § 23 odst. 8 zákona v případě zrušení poplatníka s likvidací		
62 ^a)			
63	Částky, o které se podle § 23e, § 23g, § 23h a § 38fa zákona zvyšuje výsledek hospodaření nebo rozdíl mezi příjmy a výdaji (ř. 10)	+0	
70	Mezisoučet (ř. 20 + 30 + 40 + 50 + 61 + 62 + 63)	+36 247	
100	Příjmy, které nejsou předmětem daně podle § 18 odst. 2 zákona a podle § 38fa zákona, pokud jsou zahrnuty ve výsledku hospodaření nebo v rozdílu mezi příjmy a výdaji (ř. 10)	+0	
101	Příjmy, jež u veřejně prospěšných poplatníků, nejsou předmětem daně podle § 18a odst. 1 zákona, pokud jsou zahrnuty ve výsledku hospodaření nebo v rozdílu mezi příjmy a výdaji (ř. 10)	+0	
109 ^a)	Příjmy osvobozené od daně podle § 19b zákona, pokud jsou zahrnuty ve výsledku hospodaření nebo v rozdílu mezi příjmy a výdaji (ř. 10)	+0	
110 ^a)	Příjmy osvobozené od daně podle § 19 zákona, pokud jsou zahrnuty ve výsledku hospodaření nebo v rozdílu mezi příjmy a výdaji (ř. 10)	+0	
111 ^a)	Částky, o které se podle § 23 odst. 3 písm. b) zákona snižuje výsledek hospodaření nebo rozdíl mezi příjmy a výdaji (ř. 10)	+0	
112 ^a)	Částky, o které lze podle § 23 odst. 3 písm. c) zákona snížit výsledek hospodaření nebo rozdíl mezi příjmy a výdaji (ř. 10)	+0	
120	Příjmy nezahmované do základu daně podle § 23 odst. 4 písm. a) zákona	+0	
130	Příjmy nezahmované do základu daně podle § 23 odst. 4 písm. b) zákona	+0	
140 ^a)	Příjmy a částky podle § 23 odst. 4 zákona, s výjimkou příjmů podle § 23 odst. 4 písm. a) a b) zákona, nezahmované do základu daně	+0	
150	Rozdíl, o který odpisy hmotného a nehmotného majetku stanovené podle § 26 až 33 zákona převyšují odpisy tohoto majetku uplatněné v účetnictví	+0	
160 ^a)	Součet jednotlivých rozdílů, o které částky výdajů (nákladů) vynaložených na dosažení, zajištění a udržení příjmů převyšují náklady uplatněné v účetnictví	+0	
161 ^a)	Úprava základu daně podle § 23 odst. 8 zákona v případě zrušení poplatníka s likvidací		
162 ^a)			
163	Částky, o které se podle § 23e, § 23g a § 38fa zákona snižuje výsledek hospodaření nebo rozdíl mezi příjmy a výdaji (ř. 10)	+0	
170	Mezisoučet (ř. 100 + 101 + 109 + 110 + 111 + 112 + 120 + 130 + 140 + 150 + 160 + 161 + 162 + 163)	+0	

Příloha č. 1 II. oddílu

Identifikační číslo

2 8 1 1 7 0 1 8

Daňové identifikační číslo

C Z 2 8 1 1 7 0 1 8

A. Rozdělení výdajů (nákladů), které se neuznávají za výdaje (náklady) vynaložené na dosažení, zajištění a udržení příjmů, uvedených na řádku 40 podle účtových skupin účtové třídy - náklady

Řádek	Název účtové skupiny (včetně číselného označení)	Vypíni v celých Kč	
		poplatník	finanční úřad
1	50 - Spotřebované nákupy	+7 512	
2	51 - Služby	+28 735	
3			
4			
5			
6			
7			
8			
9			
10			
11			
12			
13	Celkem	+36 247	

B. Odpisy hmotného a nehmotného majetku

a) Daňové odpisy hmotného a nehmotného majetku uplatněné jako výdaj (náklad) na dosažení, zajištění a udržení zdanitelných příjmů podle § 24 odst. 2 písm. a) zákona

Řádek	Název položky	Vypíni v celých Kč	
		poplatník	finanční úřad
1	Odpisy hmotného a nehmotného majetku zařazeného do odpisové skupiny 1	+0	
2	(neobsazeno)	x	x
3	Odpisy hmotného a nehmotného majetku zařazeného do odpisové skupiny 2	+0	
4	Odpisy hmotného a nehmotného majetku zařazeného do odpisové skupiny 3	+0	
5	Odpisy hmotného majetku zařazeného do odpisové skupiny 4	+0	
6	Odpisy hmotného majetku zařazeného do odpisové skupiny 5	+0	
7	Odpisy hmotného majetku zařazeného do odpisové skupiny 6	+0	
8	Odpisy hmotného majetku podle § 30 odst. 4 zákona, ve znění účinném do 31. prosince 2007	+0	
9	Odpisy hmotného majetku podle § 30 odst. 4 a 6 a § 30b zákona	+0	
10	Odpisy nehmotného majetku podle § 32a zákona, ve znění účinném do 31. prosince 2020	+0	
11	Daňové odpisy hmotného a nehmotného majetku celkem	+0	

b) Účetní odpisy hmotného a nehmotného majetku uplatněné jako výdaj (náklad) na dosažení, zajištění a udržení zdanitelných příjmů podle § 24 odst. 2 písm. v) zákona

12	Účetní odpisy, s výjimkou uvedenou v § 25 odst. 1 písm. zg) zákona, u hmotného majetku, který není vymezen pro účely zákona jako hmotný majetek, a nehmotného majetku, který se neodpisuje podle tohoto zákona, uplatněné podle § 24 odst. 2 písm. v) zákona jako výdaj (náklad) k dosažení, zajištění a udržení zdanitelných příjmů. Pro nehmotný majetek zařazený do majetku poplatníka do 31. prosince 2000 se použije zákon ve znění platném do uvedeného data, a to až do doby jeho vyřazení z majetku poplatníka	+0	
----	--	----	--

C. Odpis pohledávek zahrnovaný do výdajů (nákladů) na dosažení, zajištění a udržení příjmů a zákonné rezervy a zákonné opravné položky vytvářené dle zákona č. 593/1992 Sb., o rezervách pro zjištění základu daně z příjmů, ve znění pozdějších předpisů (dále jen "zákon o rezervách")

a) Odpis neuhrazených pohledávek zahrnovaný do daňových výdajů (nákladů) a zákonné opravné položky k pohledávkám, mimo bankovních opravných položek podle § 5 zákona o rezervách - vyplňují všichni poplatníci

Řádek	Název položky	Vyplni v celých Kč	
		poplatník	finanční úřad
1	(neobsazeno)	X	X
2	(neobsazeno)	X	X
3	Opravné položky k pohledávkám za dlužníky v insolvenčním řízení vytvořené podle § 8 zákona o rezervách v daném období, za které se podává daňové přiznání		+0
4	Stav zákonných opravných položek k pohledávkám za dlužníky v insolvenčním řízení (§ 8 zákona o rezervách) ke konci období, za které se podává daňové přiznání		+0
5	Stav nepromištěných pohledávek splatných po 31. prosinci 1994, k nimž lze tvořit zákonné opravné položky (§ 8a zákona o rezervách) ke konci období, za které se podává daňové přiznání		+0
6	Opravné položky k nepromištěným pohledávkám vytvořené podle § 8a zákona o rezervách v daném období, za které se podává daňové přiznání		+0
7	Stav zákonných opravných položek k nepromištěným pohledávkám splatným po 31. prosinci 1994 (§ 8a zákona o rezervách) ke konci období, za které se podává daňové přiznání		+0
8	Opravné položky k pohledávkám z titulu ručení za celní dluh vytvořené podle § 8b zákona o rezervách v daném období, za které se podává daňové přiznání		+0
9	Stav zákonných opravných položek k pohledávkám z titulu ručení za celní dluh (§ 8b zákona o rezervách) ke konci období, za které se podává daňové přiznání		+0
10	Opravné položky k nepromištěným pohledávkám, vytvořené podle § 8c zákona o rezervách v daném období, za které se podává daňové přiznání		+0
11	Stav zákonných opravných položek k nepromištěným pohledávkám vytvořených podle § 8c zákona o rezervách ke konci období, za které se podává daňové přiznání		+0
12	Úhrn hodnot pohledávek nebo pořízovacích cen pohledávek nabytých postoupením, uplatněných v daném zdaňovacím období, za které se podává daňové přiznání jako výdaj (náklad) na dosažení, zajištění a udržení příjmů podle § 24 odst. 2 písm. y) zákona		+0

b) Bankovní rezervy a opravné položky podle § 5 zákona o rezervách - vyplňují pouze banky

13	Průměrný stav rozvahové hodnoty nepromištěných pohledávek z úvěrů podle § 5 odst. 2 písm. a) zákona o rezervách		+0
14*)	Opravné položky k nepromištěným pohledávkám z úvěrů, vytvořené podle § 5 odst. 2 písm. a) zákona o rezervách za dané zdaňovací období		+0
15	Stav zákonných opravných položek k nepromištěným pohledávkám z úvěrů (§ 5 odst. 2 písm. a) zákona o rezervách) ke konci zdaňovacího období		+0
16	Průměrný stav poskytnutých bankovních záruk za úvěry podle § 5 odst. 2 písm. b) zákona o rezervách		+0
17*)	Rezervy na poskytnuté bankovní záruky za úvěry, vytvořené podle § 5 odst. 2 písm. b) zákona o rezervách za dané zdaňovací období		+0
18	Stav zákonných rezerv na poskytnuté bankovní záruky za úvěry (§ 5 odst. 2 písm. b) zákona o rezervách) ke konci zdaňovacího období		+0

c) Opravné položky podle § 5a zákona o rezervách - vyplňují pouze spořitelni a úvěrní družstva a ostatní finanční instituce

19	Průměrný stav rozvahové hodnoty nepromištěných pohledávek z úvěrů poskytnutých fyzickým osobám na základě smlouvy o úvěru, bez příslušenství, v ocenění nesníženém o opravné položky již vytvořené (§ 5a odst. 3 zákona o rezervách)		+0
20	Výše základního kapitálu k poslednímu dni zdaňovacího období (§ 5a odst. 4 zákona o rezervách)		+0
21*)	Opravné položky k nepromištěným pohledávkám z úvěrů poskytnutých fyzickým osobám na základě smlouvy o úvěru, vytvořené podle § 5a odst. 4 zákona o rezervách za dané zdaňovací období		+0
22	Stav zákonných opravných položek k nepromištěným pohledávkám z úvěrů poskytnutých fyzickým osobám na základě smlouvy o úvěru (§ 5a odst. 4 zákona o rezervách) ke konci zdaňovacího období		+0

d) Rezervy v pojišťovnictví - vyplňují pouze pojišťovny

23	Rozdíl mezi výši upravených rezerv v pojišťovnictví na konci období, za které se podává daňové přiznání a výši upravených rezerv v pojišťovnictví na začátku období, za které se podává daňové přiznání (§ 6 zákona o rezervách)		+0
24	Stav upravených rezerv v pojišťovnictví (§ 6 zákona o rezervách) ke konci období, za které se podává daňové přiznání		+0

e) Rezerva na opravy hmotného majetku - vyplňují všichni poplatníci

25	Rezerva na opravy hmotného majetku vytvořená podle § 7 zákona o rezervách v daném zdaňovacím období	+0
26	Stav rezerv na opravy hmotného majetku (§ 7 zákona o rezervách) ke konci zdaňovacího období	+0

f) Ostatní zákonné rezervy - vyplňují pouze poplatníci oprávnění k jejich tvorbě a použití

27	Rezerva na péstební činnosti vytvořená podle § 9 zákona o rezervách v daném období, za které se podává daňové přiznání	+0
28	Stav rezervy na péstební činnosti (§ 9 zákona o rezervách) ke konci období, za které se podává daňové přiznání	+0
29 ^{a)}	Ostatní rezervy vytvořené podle § 10 zákona o rezervách v daném zdaňovacím období	+0

g) Rezerva na nakládání s elektroodpadem ze solárních panelů – vyplňují pouze poplatníci oprávnění k její tvorbě a použití

30	Rezerva na nakládání s elektroodpadem ze solárních panelů vytvořená podle § 11a až 11c zákona o rezervách v daném období, za které se podává daňové přiznání	+0
31	Stav rezervy na nakládání s elektroodpadem ze solárních panelů (§ 11a až 11c zákona o rezervách) ke konci období, za které se podává daňové přiznání	+0

D. (neobsazeno)

E. Odečet daňové ztráty od základu daně podle § 34 odst. 1 až 3 zákona^{a)} (vyplní se v celých Kč)

Řádek	Zdaňovací období nebo období, za které se podává daňové přiznání, za které byla daňová ztráta pravomocně stanovena od - do	Celková výše daňové ztráty pravomocně stanovené za období uvedené ve sl. 1	Část daňové ztráty ze sl. 2			Identifikační číslo obchodní korporace, od které je daňová ztráta dle § 23a a § 23c zákona převzata
			již odečtená	odečtená v daném zdaňovacím období	kterou lze odečíst	
0	1	2	3	4	5	6
1						
2						
3						
4						
5						
6						
7						
8						
	Celkem					

F. Odpočty podle § 34 odst. 4 zákona

a) (neobsazeno)

b) Uplatňování odpočtu na podporu výzkumu a vývoje od základu daně podle § 34 odst. 4 a § 34a až 34e zákona (vyplní se v celých Kč)

Řádek	Zdaňovací období nebo období, za které je podáváno daňové přiznání, v němž vznikl nárok na odpočet podle § 34 odst. 4 a § 34a až § 34e zákona od - do	Celková výše nároku na odpočet na podporu výzkumu a vývoje vzniklá v období uvedeném ve sl. 1	Část nároku na odpočet ze sl. 2		
			odečtená v předcházejících obdobích	odečtená v daném období	kterou lze odečíst v následujících obdobích
0	1	2	3	4	5
1					
2					
3					
4					
5	Celkem				

c) Uplatňování odpočtu na podporu odborného vzdělávání od základu daně podle § 34 odst. 4 a § 34f až § 34h zákona (vyplní se v celých Kč)

Řádek	Zdaňovací období nebo období, za které je podáváno daňové přiznání, v němž vznikl nárok na odpočet podle § 34 odst. 4 a § 34f až § 34h zákona od - do	Celková výše nároku na odpočet na podporu odborného vzdělávání vzniklá v období uvedeném ve sl. 1	Část nároku na odpočet ze sl. 2		
			odečtená v předcházejících obdobích	odečtená v daném období	kterou lze odečíst v následujících obdobích
0	1	2	3	4	5
1					
2					
3					
4					
5	Celkem				

G. Celková hodnota bezúplatných plnění, kterou lze podle § 20 odst. 8 zákona uplatnit jako odečet od základu daně sníženého podle § 34 zákona³⁾

Řádek	Název položky	Vyplni v celých Kč	
		poplatník	finanční úřad
1	Celková hodnota bezúplatných plnění poskytnutých na účely vymezené v § 20 odst. 8 zákona pro odečet ze základu daně sníženého podle § 34 zákona	+0	
2	(neobsazeno)	X	X

H. Rozdělení celkového nároku na slevy na dani (§ 35 odst. 1 a 4 a § 35a nebo § 35b zákona), který lze uplatnit na f. 300⁶⁾

Řádek	Název položky	Vyplni v celých Kč	
		poplatník	finanční úřad
1	Sleva podle § 35 odst. 1 písm. a) zákona	+0	
2	Sleva podle § 35 odst. 1 písm. b) zákona	+0	
3	Sleva podle § 35 odst. 4 zákona	+0	
4	Úhrn slev podle § 35 odst. 1 zákona (r. 1 + 2 + 3)	+0	
5 ⁷⁾	Sleva podle § 35a ⁷⁾ nebo § 35b ⁷⁾ zákona	+0	

I. Zápočet daně zaplacené v zahraničí⁸⁾

Počet samostatných příloh

Řádek	Název položky	Vyplni v celých Kč	
		poplatník	finanční úřad
1 ⁹⁾	Úhrn daní zaplacených v zahraničí, o které lze snížit daňovou povinnost metodou úplného zápočtu	+0	
2 ⁹⁾	Úhrn daní zaplacených v zahraničí, u nichž lze uplatnit metodu prostého zápočtu (úhrn částek ze f. 3 samostatných příloh k tabulce I)	+0	
3 ⁹⁾	Úhrn částek daní zaplacených v zahraničí, o které lze snížit daňovou povinnost metodou prostého zápočtu (úhrn částek ze f. 7 samostatných příloh k tabulce I)	+0	
4	Výše daní zaplacených v zahraničí, kterou lze započíst metodou úplného a prostého zápočtu (součet částek ze f. 1 a 3)	+0	
5	Výše daní zaplacených v zahraničí, kterou nelze započíst (kladný rozdíl mezi částkami na f. 2 a 3 zvýšený o kladný rozdíl mezi částkami na f. 4 a na f. 320 II. oddílu)	+0	

J. Rozdělení některých položek v případě komanditní společnosti⁴⁾ (vyplni se v celých Kč)

Řádek	Název položky a číslo řádku II. oddílu, případně číslo řádku vyznačené tabulkou přílohy č. 1 II. oddílu, s nímž souvisí částka ze sloupce 2 nebo 3 této tabulky	Částka připadající na komplementáře	Částka připadající na komanditisty	Částka za komanditní společnost jako celek (st. 2 + 3)
0	1	2	3	4
1	Základ daně nebo daňová ztráta z f. 200 (f. 201)			
2	Úhrn vyňatých příjmů (základů daně a daňových ztrát) podléhajících zdanění v zahraničí (f. 210)			
3	Nárok na odečet podle § 34 odst. 4 a § 34f až § 34h zákona (příslušný řádek sl. 2 tabulky F1c)			
4	Nárok na odečet podle § 34 odst. 4 a § 34a až § 34e zákona (příslušný řádek sl. 2 tabulky F1b)			
5	Hodnota bezúplatných plnění poskytnutých na účely vymezené v § 20 odst. 8 zákona (f. 1 tabulky G)			
6	(neobsazeno)	X	X	X
7	Celkový nárok na slevy na dani podle § 35 odst. 1 zákona (f. 4 tabulky H)			
8	(neobsazeno)	X	X	X
9	Úhrn daní zaplacených v zahraničí, kterou lze započíst metodou úplného a prostého zápočtu (f. 4 tabulky I)			

K. Vybrané ukazatele hospodaření

Řádek	Název položky	Měrná jednotka	Vyplni	
			poplatník	finanční úřad
1	Roční úhrn čistého obrátu	Kč	+14 135 000	
2	Průměrný přepočtený počet zaměstnanců, zaokrouhlený na celé číslo	osoby	+15	

Řádek		Vypíni v celých Kč	
		poplatník	finanční úřad
200	Základ daně před úpravou o část základu (daňové ztráty) připadající na komplementáře a o příjmy podléhající zdanění v zahraničí, u nichž je uplatňováno vymezení, a před snížením o položky podle § 34 a § 20 odst. 7 nebo odst. 8 zákona, nebo daňová ztráta před úpravou o část základu daně (daňové ztráty) připadající na komplementáře a o příjmy podléhající zdanění v zahraničí, u nichž je uplatňováno vymezení (f. 10 + 70 - 170) ²⁾	+44 607	
201	Část základu daně nebo daňové ztráty připadající na komplementáře ³⁾	+0	
210 ⁴⁾	Úhm vyňatých příjmů (základu daně a daňových ztrát) podléhající zdanění v zahraničí ⁵⁾	+0	
220	Základ daně po úpravě o část základu daně (daňové ztráty) připadající na komplementáře a o příjmy podléhající zdanění v zahraničí, u nichž je uplatňováno vymezení, před snížením o položky podle § 34 a § 20 odst. 7 nebo odst. 8 zákona ⁶⁾ nebo daňová ztráta po úpravě o část základu daně (daňové ztráty) připadající na komplementáře a o příjmy podléhající zdanění v zahraničí, u nichž je uplatňováno vymezení (f. 200 - 201 - 210) ⁷⁾	+44 607	
230	Odečet daňové ztráty podle § 34 odst. 1 zákona ⁸⁾	+0	
240 ⁹⁾			
241			
242	Odečet nároku na odpočet na podporu výzkumu a vývoje podle § 34 odst. 4 a § 34a až § 34e zákona	+0	
243	Odečet nároku na odpočet na podporu odborného vzdělávání podle § 34 odst. 4 a § 34f až § 34h zákona	+0	
250	Základ daně po úpravě o část základu daně (daňové ztráty) připadající na komplementáře a o příjmy podléhající zdanění v zahraničí, u nichž je uplatňováno vymezení, snížený o položky podle § 34, před snížením o položky podle § 20 odst. 7 nebo odst. 8 zákona ¹⁰⁾ (f. 220 - 230 - 240 - 241 - 242 - 243)	+44 607	
251	Částka podle § 20 odst. 7 zákona, o níž mohou veřejně prospěšní poplatníci (§ 17a zákona), dále snížit základ daně uvedený na ř. 250		
260	Odečet bezúplatných plnění podle § 20 odst. 8 zákona (nejvýše 10 % z částky na ř. 250) ¹¹⁾	+0	
270	Základ daně po úpravě o část základu daně (daňové ztráty) připadající na komplementáře a o příjmy podléhající zdanění v zahraničí, u nichž je uplatňováno vymezení, snížení o položky podle § 34 a částky podle § 20 odst. 7 nebo 8 zákona, zaokrouhlený na celé šicikoruny dolů ¹²⁾ (f. 250 - 251 - 260)	+44 000	
280	Sazba daně (v %) podle § 21 odst. 1 nebo 2 anebo odst. 3 zákona, ve spojení s § 21 odst. 6 zákona	19	
290	Daň $\frac{f. 270 \times f. 280}{100}$	+8 360	
300	Slevy na dani podle § 35 odst. 1 a § 35a nebo § 35b zákona (nejvýše do částky na ř. 290) ¹³⁾	+0	
301			
310	Daň upravená o položky uvedené na ř. 300 a 301 (f. 290 - 300 ± 301) ¹⁴⁾	+8 360	
319 ¹⁵⁾	Snížení daně podle § 38a odst. 9 zákona		
319a	Snížení daně podle § 38a odst. 10 zákona	+0	
320	Zápočet daně zaplacené v zahraničí na daň uvedenou na ř. 310 ¹⁶⁾ (nejvýše do částky uvedené na ř. 310 po snížení daně na ř. 319 a ř. 319a)	+0	
330	Daň po snížení na ř. 319, ř. 319a a po zápočtu na ř. 320 (f. 310 - 319 - 319a - 320), zaokrouhlená na celé Kč nahoru ¹⁷⁾	+8 360	
331 ¹⁸⁾	Samostatný základ daně podle § 20b zákona, zaokrouhlený na celé šicikoruny dolů ¹⁹⁾	+0	
332	Sazba daně (v %) podle § 21 odst. 4 zákona, ve spojení s § 21 odst. 6 zákona	0	
333	Daň ze samostatného základu daně $\frac{f. 331 \times f. 332}{100}$ zaokrouhlená na celé Kč nahoru	+0	
334	Snížení daně podle § 38a odst. 8 zákona a zápočet daně zaplacené v zahraničí na daň ze samostatného základu daně (nejvýše do částky uvedené na ř. 333)	+0	
335	Daň ze samostatného základu daně po snížení a po zápočtu (f. 333 - 334), zaokrouhlená na celé Kč nahoru	+0	
340	Celková daň (f. 330 + 335)	+8 360	
360	Poslední známá daň pro účely stanovení výše a periodicity záloh podle § 38a odst. 1 zákona (f. 340 - 335 = f. 330)	+8 360	

III. ODDÍL - (neobsazeno)

Řádek	Název položky	Vyplní v celých Kč	
		poplatník	finanční úřad
1	(neobsazeno)	X	X
2	(neobsazeno)	X	X
3	(neobsazeno)	X	X

IV. ODDÍL - dodatečné daňové přiznání

Řádek	Název položky	Vyplní v celých Kč	
		poplatník	finanční úřad
1	Poslední známá daň		
2	Nově zjištěná daň (ř. 340 II. oddílu)		
3	Zvýšení (+), snížení (-) daně (ř. 2 - ř. 1)		
4	Poslední známá daňová ztráta		
5	Nově zjištěná daňová ztráta (ř. 220 II. oddílu)		
6	Zvýšení (+), snížení (-) daňové ztráty (ř. 5 - ř. 4)		

V. ODDÍL - placení daně

Řádek	Název položky	Vyplní v celých Kč	
		poplatník	finanční úřad
1	Na zálohách (§ 38a zákona) zapláceno	+0	
2 ^{f)}	Na zajištění daně sraženo plátcem (§ 38e zákona)	+0	
3 ^{f)}	Uplatňovaný zápočet daně vybrané sražkou (§ 36 odst. 8 zákona)	+0	
4	Nedoplatek (-) (ř. 1 + ř. 2 + ř. 3 - ř. 340 II. oddílu) < 0 Přeplatek (+) (ř. 1 + ř. 2 + ř. 3 - ř. 340 II. oddílu) > 0	-8 360	

Údaje o podepisující osobě: Kód podepisující osoby:

Jméno(-a) a příjmení / Název právnické osoby

Datum narození / Evidenční číslo osvědčení daňového poradce / IČ právnické osoby

Fyzická osoba oprávněná k podpisu (je-li daňový subjekt či zástupce právnickou osobou), s uvedením vztahu k právnické osobě (např. jednatel, pověřený pracovník apod.)
 Jméno(-a) a příjmení / Vztah k právnické osobě

Osoba oprávněná k podpisu

Datum: Otsk razítka:

Vaštronuční podpis osoby oprávněné k podpisu:

- Vysvětlivky:
- 1) Někdy se krátí.
 - 2) Vyplní finanční úřad.
 - 3) V případě vykázaní ztráty nebo daňové ztráty se uvede částka se znaménkem minus (-).
 - 4) Vyplní pouze poplatník, který je komanditní společnost.
 - 5) Pokud poplatníkem daně je komanditní společnost uvede pouze částky připadající na komanditisty.
 - 6) Při podání dodatečného daňového přiznání podle § 141 odst. 2 nebo 4 zákona č. 280/2009 Sb., daňový řád, ve znění pozdějších předpisů anebo podle § 38a zákona, budou na zvláštní příloze uvedeny důvody pro jeho podání. Při elektronickém podání těchto dodatečných daňových přiznání je součástí programového vybavení aplikace Elektronická podání pro finanční správu textové pole pro vyplnění zvláštní přílohy.
 - 7) Účetní závěrka nebo přehled o majetku a závazcích a přehled o příjmech a výdajích, jako příloha vymačaná pod položkou 11 v I. oddílu, je součástí daňového přiznání (§ 72 odst. 1 zákona č. 280/2009 Sb., daňový řád, ve znění pozdějších předpisů). Pro účely elektronického podání daňového přiznání se Účetní závěrka rozumí elektronické přílohy Rozvahy a výkaz zisku a ztráty, popřípadě Přehled o změnách vlastního kapitálu a Přehled o peněžních tocích, které jsou součástí programového vybavení aplikace Elektronická podání pro finanční správu, a Opie Přílohy účetní závěrky, vykázané s použitím E-přílohy jako samostatný soubor ve formátu doc, docx, bit, xls, xlsx, rtf, pdf nebo jpg.
Pro účely elektronického podání daňového přiznání se Přehledy o majetku a závazcích a příjmech a výdajích rozumí elektronické přílohy Přehledu o majetku a závazcích a Přehledu o příjmech a výdajích, pro které nejsou v programovém vybavení aplikace Elektronická podání pro finanční správu k dispozici elektronické přílohy se závazně stanoveným uspořádáním údajů (se stanovenou strukturou, lze účinně elektronicky prostřednictvím E-příloh, umožňujících vložení souboru ve formátu doc, docx, bit, xls, xlsx, rtf, pdf nebo jpg).
 - 8) Bude-li vyplněn některý z takto označených řádků, je nutné se smyslu těchto pokynů pro jejich vyplnění, rozvést na zvláštní příloze výčnou náplň částky vykázané na příslušném řádku, popřípadě jej propočet. Při elektronickém podání daňového přiznání jsou textová pole pro vyplnění zvláštních příloh součástí programového vybavení aplikace Elektronická podání pro finanční správu.
 - 9) Výpočet vykázané částky nebo uvedení dalších údajů k takto označenému řádku se provede na samostatné příloze. Tiskopisy samostatných příloh vystává Ministerstvo financí. Pro účely elektronického podání daňového přiznání jsou elektronická verze těchto tiskopisů součástí programového vybavení aplikace Elektronická podání pro finanční správu.
 - 10) § 17 odst. 3 zákona.
 - 11) § 21a odst. 1 ve spojení s § 18 odst. 4 zákona o účetnictví.

Identifikační číslo

2 8 1 1 7 0 1 8

Příloha k položce 11 I. oddílu

Žádost o předání účetní závěrky do sbírky listin veřejného rejstříku²⁾

Žádám tímto správce daně z příjmů, aby předal do sbírky listin veřejného rejstříku tyto přiložené součásti účetní závěrky sestavené jednotkou:

01	Rozvaha ¹⁾	ano <input checked="" type="checkbox"/> ne
02	Výkaz zisku a ztráty ¹⁾	ano <input checked="" type="checkbox"/> ne
03	Příloha účetní závěrky ¹⁾	ano <input checked="" type="checkbox"/> ne
04	Přehled o změnách vlastního kapitálu ¹⁾	<input checked="" type="checkbox"/> ano ne
05	Přehled o peněžních tocích ¹⁾	<input checked="" type="checkbox"/> ano ne
06	Účetní závěrka sestavená dle mezinárodních účetních standardů ¹⁾	<input checked="" type="checkbox"/> ano ne

Žádám tímto správce daně z příjmů, aby mi na uvedený e-mail³⁾ zaslal informaci o předání účetní závěrky:

¹⁾ Nehodící se škrtněte

²⁾ Možnost podat tuto žádost mají pouze obchodní korporace, které podle zvláštního právního předpisu nepředávají výroční zprávu České národní bance (§ 21b odst. 2 zákona o účetnictví). Rozsah zveřejnění sestavené účetní závěrky a běžší podmínky jejího předání do sbírky listin veřejného rejstříku upravuje zákon (§ 21a a § 21b odst. 2 a násl. zákona o účetnictví)

³⁾ Vypíšte e-mail, na který Vám má být zasláno potvrzení o předání účetní závěrky (neuvádějte e-mail rejstříkového soudu).

Přílohy pro elektronické podání a vybrané údaje z účetní závěrky

- Údaje vychází z účetní závěrky, která nebyla schválena
 Údaje vychází z účetní závěrky, která nebyla ověřena auditorem

Účetní závěrka	Jméno souboru
Příloha účetní závěrky	Jikord příloha uz 2022.doc
Přehled o změnách vlastního kapitálu	
Přehled o peněžních tocích	
Účetní závěrka sestavená dle mezinárodních účetních standardů	
Typ účetních výkazů v XML dle vyhlášky	500/2002 Sb.
Obecné přílohy	
Název přílohy	Jméno souboru

Část 4: Zkrácená závěrka společnosti JIKORD s.r.o. za rok 2022

**Příloha ve zkráceném rozsahu k účetní závěrce
ke dni 31. 12. 2022**

Čl. I.

Obecné údaje

1. Popis účetní jednotky

Název: JIKORD s.r.o.

Sídlo: Okružní 517/10, České Budějovice, PSČ 370 01

Datum vzniku: 18. 1. 2010

Právní forma: s.r.o.

Jediný společník se splaceným vkladem do základního kapitálu 200.000,- Kč – Jihočeský kraj, IČ
708 90 650

Čl. II.

Informace o účetních metodách a obecných účetních zásadách

1. Způsob ocenění

V roce 2022 neoceňovaly zásoby, HIM a NHIM vytvořený vlastní činností ani cenné papíry a majetkové účasti

2. Způsob stanovení reprodukční pořizovací ceny: -----

3. Druhy vedlejších pořizovacích nákladů: -----

4. Změny způsobu oceňování -----

Změny způsobu odepisování: -----

Změny způsobu účtování: -----

5. Způsob stanovení opravných položek: -----

6. Způsob sestavení odpisových plánů

V roce 2022 se neodepisoval žádný hmotný ani nehmotný majetek

Čl. III.

Doplňující ukazatelé k rozvaze a výkazu zisků a ztrát

1. Žádný majetek není zatížen zástavním právem.
2. Pohledávky po lhůtě splatnosti společnost nemá.
3. Závazky po lhůtě splatnosti společnost nemá.
4. Závazky vyúčtované v účetnictví a neuvedené v rozvaze společnost nemá.
5. V podrozvahové evidenci je vedena licence na software.

České Budějovice 16. 2. 2023

Ing. Jiří Kafka

ANALÝZA ČINNOSTI SPOLEČNOSTI

JIKORD s.r.o. za rok 2022



České Budějovice, březen 2023

Obsah

1. Úvodní slovo jednatele společnosti	2
2. Základní informace o společnosti.....	4
2.1. Organizační struktura společnosti.....	5
2.2. Předmět činnosti společnosti	6
3. Analýza činnosti společnosti	7
3.1. Okruh činností I.	7
3.2. Okruh činností II.	11
3.3. Okruh činností III.	12
3.4. Důležité pokroky v roce 2022.....	13
4. Přehled o poskytnuté provozní a investiční dotaci	24

1. Úvodní slovo jednatele společnosti

Společnost JIKORD s.r.o. – Jihočeský koordinátor veřejné dopravy působí v Jihočeském kraji od roku 2010. V jeho gesci je veškeré zajištění činností při projednávání rozsahu dopravní obslužnosti, vedení linek a spojů, projednávání smluvních ujednání s jednotlivými smluvními partnery a zajištění financování a ekonomické stability veřejné dopravy v Jihočeském kraji.

Co se událo významného v roce 2022.

Na začátku roku 2022 jsem byl zvolen do funkce jednatele společnosti JIKORD s.r.o. Dozorčí radě i Valné hromadě byl představen nový organizační model společnosti. Došlo k systémovému přeskupení činností jednotlivých zaměstnanců, která již reflektovala na nově uzavírané smlouvy s dopravci.

V prvopočátku roku doznívala epidemie výskytu COVID-19, a pokračovalo zajištění dopravní obslužnosti podle smluv z konce roku 2021. Stále však při probíhající epidemii a omezení provozu škol či práce „Home office“ byl znát ve veřejné dopravě úbytek cestujících. Zásadní změnou pro organizátora a nové dopravce ve veřejné linkové dopravě bylo zajištění hladkého „vyjetí“ nových autobusových dopravců na nových linkách podle uzavřených desetiletých smluv. Podařilo se zajistit bezproblémové ukončení dopravy se stávajícími autobusovými dopravci a zároveň 12.6.2022 vyjeli autobusový dopravci v sedmi provozních souborech. Nové linky mají již jedinečné třímístné číslování, které cestujícím nyní a hlavně v budoucnu po zavedení celokrajského integrovaného dopravního systému umožní jednodušší orientaci v krajských linkách. V letních měsících začíná nárůst cestujících hlavně v turisticky atraktivních oblastech i díky rozšířenému provozu Cyklobusů. Hlavní nápor na veřejnou dopravu nastal 1.9.2022, kdy se „naplno“ vrátili všichni do standardního režimu dojezdu do škol, zaměstnání, úřady či lékaři. Začal nárůst cestujících a na některých linkách muselo dojít k úpravám jízdních řádů či případnému posílení linek – hlavně v ranní době do 8 hodin. V železniční dopravě dochází od září také k nárůstu cestujících a na některých linkách dochází k posilování souprav k zajištění komfortního cestování. Zde cestující dostali od podzimu zcela nové jednotky „RegioPanter“, které nahradily staré nevyhovující soupravy. Na konci roku je i v železniční dopravě zavedeno jednotné číslování linek dle platného plánu dopravní obslužnosti.

V průběhu celého roku probíhají přípravy na rozšíření stávajícího integrovaného dopravního systému, tak aby byl spuštěn od zahájení roku 2023 či dubna 2023. Zde však se cíle nepodařilo splnit, neboť zásadní průzkum veřejnosti na podzim roku 2022 ukázal, že cestující od systému očekávají jiné výhody než byly připraveny doposud. Pro rok 2023 tak bude nutné upravit komplexně celý navrhnutý systém a připravit jej jako klientsky přívětivý. Nedojde tak ke spuštění systému v roce 2023, ale až v průběhu roku 2024.

Úspěšně dochází k rozvoji i dispečerského řízení veřejné dopravy v kraji, kde od podzimu je možno sledovat na interaktivní mapě pohyb dopravních prostředků drážních i autobusových. Toto sledování je nejen pro profesní zajištění operativního řízení či zapracovávání analýz, ale i pro širokou veřejnost, kde mají cestující informace on-line o polohách jednotlivých linek autobusů či polohách vlaků v železniční dopravě. Do systému sledování jsou zahrnuty i všechny krajské MHD, prozatím mimo Tábor, Strakonice a Jindřichův Hradec.

Na podzim roku 2022 došlo k výpovědi smlouvy dopravce Jindřichohradecké místní dráhy z důvodu vyhlášení insolvence a neplnění smluvních ustanovení dle uzavřené smlouvy. Náhradou byl vytvořen na 14 autobusových linkách Jindřichohradecka koncept dopravní obsluhy se zajištěním dostupnosti veřejné dopravy do všech jihočeských obcí.

Závěrem, bych chtěl poděkovat všem svým zaměstnancům či dodavatelům za nasazení a součinnost při plnění náročných úkolů v oblasti veřejné dopravy. Samozřejmě nezapomenu a musím poděkovat všem, kteří se každý den v provozu podílí na zajištění bezpečné, pravidelné veřejné dopravy při osobním kontaktu se zákazníkem. Jde hlavně o řidiče autobusů, strojvedoucí, průvodčí, prodejce jízdních dokladů, ale i zajištění opravárenství pro cestování ve 21. století.

Ing. Jiří Kafka

jednatel společnosti JIKORD s.r.o.



2. Základní informace o společnosti

Obchodní jméno:	JIKORD s.r.o.
Sídlo:	Okružní 517/10, České Budějovice 4, 370 01 České Budějovice
IČO:	28117018
DIČ:	CZ28117018
Právní forma:	společnost s ručením omezeným
Hlavní předmět podnikání:	výroba, obchod a služby neuvedené v přílohách 1 až 3 živnostenského zákona
Společník:	Jihočeský kraj
Základní kapitál:	200 000 Kč

Společnost JIKORD s.r.o. byla zapsána do obchodního rejstříku, vedeném Krajským soudem v Českých Budějovicích, oddíl C, vložka 18159, dne 18. 1. 2010.

2.1. Organizační struktura společnosti

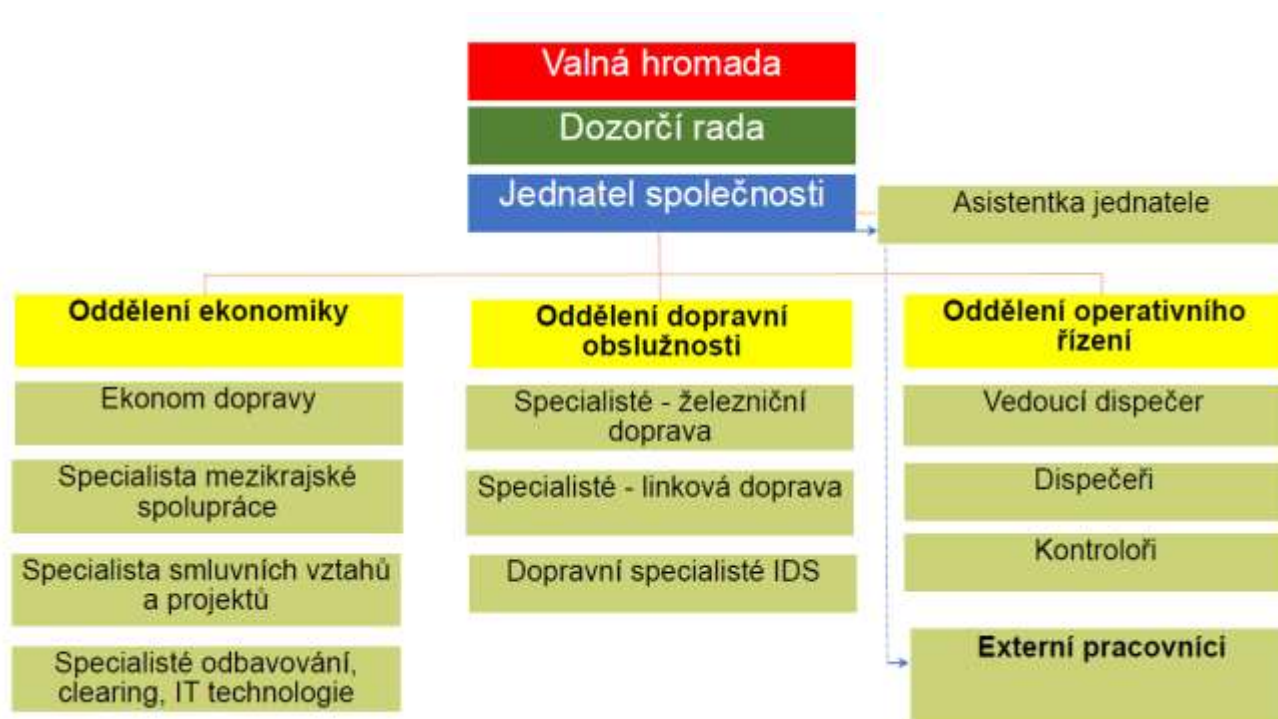

2.2. Předmět činnosti společnosti

Prioritou činnosti společnosti JIKORD s.r.o. (JIKORD) je racionalizace a efektivita vynaložených prostředků kraje na dopravní obslužnost, při zajištění standardů kvantity i kvality dopravního procesu v rámci závazku veřejné služby.

Vlastní činnost společnosti je rozdělena do tří okruhů:

- I. Činnosti související s přípravou, schvalováním jízdních řádů a uzavíráním smluvních vztahů pro zajištění dopravní obslužnosti kraje, s přípravou a provozem IDS Jihočeského kraje.
- II. Činnosti související s finanční kontrolou zajištění a vyúčtování dopravní obslužnosti jednotlivými dopravci.
- III. Činnosti spojené s přípravou a zpracováním provozních a koncepčních analýz a návrhů změn pro zajištění dopravní obslužnosti Jihočeského kraje.

3. Analýza činnosti společnosti

Analýza popisuje každodenní činnosti společnosti dle vymezených okruhů ze strany zakladatelské organizace – Jihočeského kraje.

3.1. Okruh činností I.

První okruh zahrnuje činnosti související s přípravou, schvalováním jízdních řádů a uzavíráním smluvních vztahů pro zajištění dopravní obslužnosti kraje a s přípravou a provozem IDS Jihočeského kraje.

3.1.1. Plánování a koordinaci dopravní obslužnosti kraje

Plánování a koordinace dopravní obslužnosti v sobě zahrnuje klíčové činnosti pro zajištění dopravní obslužnosti ve smyslu zákona o veřejných službách v přepravě cestujících. Pro tuto činnost je nezbytná spolupráce s velkým množstvím zainteresovaných subjektů.

Spolupráce s orgány Jihočeského kraje

Ve spolupráci s ODSH Jihočeského kraje zpracovává společnost JIKORD požadované podklady pro jednání vedení Jihočeského kraje a následně ve své působnosti realizuje rozhodnutí těchto orgánů v řešení dopravní obslužnosti Jihočeského kraje. Mezi těmito doklady jsou především dodatky závazkových smluv jednotlivých dopravců, vyúčtování veřejných služeb v přepravě cestujících, zpracované návrhy na změny rozsahu dopravní obslužnosti. V roce 2022 bylo zpracováno a předloženo:

- ✓ 42 materiálů do RK
- ✓ 14 materiálů do ZK
- ✓ 14 materiálů do Dopravního výboru Jihočeského kraje

Spolupráce s dalšími kraji a organizátory veřejné dopravy

V rámci spolupráce probíhají četná konferenční jednání s Krajem Vysočina, Středočeským krajem zastoupeným koordinátorem Integrované dopravy Středočeského kraje (dále IDSK) a Plzeňským krajem zastoupeným Plzeňským organizátorem veřejné dopravy (dále POVED) o řešení mezikrajské dopravy. Klíčovou formou spolupráce je členství společnosti JIKORD v České asociaci organizátorů veřejné dopravy (dále ČAOVD), která sdružuje organizace, zabývající se koordinací veřejné dopravy v České republice. Na podzim roku 2022 JIKORD hostil setkání ČAOVD na Lipně s účastí přibližně 90 účastníků z řad řádných členů a přidružených členů (firmy) a hostů ze státní správy. Mimo České republiky JIKORD spolupracuje i se sousedními regiony v Bavorsku, Dolním a Horním Rakousku. V roce 2022 by uskutečněno:

- ✓ *7 připravených mezikrajských smluv či dodatků*
- ✓ *Pokračující spolupráce v rámci integrace PID, IDP a VDV*
- ✓ *Příprava na integraci jihočeských jízdních dokladů v Bavorsku*

Spolupráce se Správou železnic a Ministerstvem dopravy ČR

Společnost JIKORD permanentně spolupracuje se Správou železnic na hlavních infrastrukturních záměrech, aktivně se účastní jednotlivých jednání a zpracovává potřebné podklady pro zhotovitele dokumentací. S Ministerstvem dopravy ČR společnost aktivně projednává jízdní řády a provoz dálkové železniční dopravy. Mimo to se společnost vyjadřuje k různým požadavkům a koncepcím. V roce 2022 došlo k:

- ✓ *Projednání jízdního řádu pro období 2022/2023*
- ✓ *Účasti na jednání k modernizaci železničního uzlu České Budějovice a aktualizaci studie proveditelnosti tratě 190/191 České Budějovice - Plzeň*
- ✓ *Připomínkování snižování rychlosti na přejezdech*

Spolupráce s obcemi, dalšími organizacemi a veřejností

V průběhu celého roku probíhají četná jednání s dopravci, se starosty obcí, občany a organizacemi Jihočeského kraje. Osobní jednání se starosty obcí a příslušnými organizacemi (školy a zaměstnavateli) se především týkají konkrétních připomínek a návrhů k jízdám. Dále společně dochází k projednávání změn či zavedení nových zastávek, projednávání uzavírek a objízdných tras. Dohodnuté závěry jsou poté projednány s dopravci a vedením Jihočeského kraje schváleny k realizaci. Se Správou a údržbou silnic probíhá spolupráce spočívající v údržbě označků VLD. V roce 2022 bylo řešeno:

- ✓ *348 požadavků na úpravu veřejné linkové a železniční dopravy*
- ✓ *30 změn licencí*
- ✓ *V nastaveném systému údržby označků bylo prostřednictvím ODSH Jihočeského kraje řešeno celkem 17 požadavků*

Spolupráce s akademickou sférou a účast v projektech a konferencích

Společnost JIKORD dlouhodobě spolupracuje s Vysokou školou technickou a ekonomickou v rozvojových záměrech vedoucích ke zkvalitnění veřejné dopravy v jižních Čechách, v evropských projektech a na závěrečných pracích studentů. Díky konferencím a evropským projektům je v kontaktu s dalšími akademickými a expertními odborníky nejen napříč Českou republikou. V roce 2022 se společnost aktivně podílela:

- ✓ *Jako partner zahraničního evropského projektu Interreg CENTRAL EUROPE RegiaMobil*
- ✓ *Jako člen pracovní skupiny mezinárodního projektu přeshraniční spolupráce BY-CZ*
- ✓ *Jako účastník mezinárodní konference „Veřejná osobní doprava 2022“ v Bratislavě*

Spolupráce s Jihočeskou centrálou cestovního ruchu

V roce 2021 byla zahájena na základě zastupitelstvem Jihočeského kraje schválené Koncepce rozvoje cestovního ruchu spolupráce v rámci nově vytvořené pracovní skupiny pro rekreační dopravu mezi JCCR, ODSH a společností JIKORD. V roce 2022 nedošlo k setkání celé pracovní skupiny, proběhla pouze dílčí setkání k představení rozvoje Jihočeských letních linek.

3.1.2. Kontrola dopravní obslužnosti kraje

Kromě přípravy a koordinace veřejné dopravy je další ze systémových aktivit společnosti kontrolní činnost. Paralelně je průběžně prováděn monitoring kvality poskytování služeb jednotlivými dopravci. Kontrola je zajištěna na dvou úrovních, první úroveň je prostřednictvím Centrálního dispečinku, který za pomoci softwarového nástroje sleduje aktuální provoz a hlídá dodržování časových a místních relací, operativně řeší nahodilosti v dopravě a zajišťuje dodržování garantovaných návazností a informuje cestující veřejnost. Druhá úroveň je zajištěna prostřednictvím místně a časově příslušných kontrol. Přestože byly místně příslušné kontroly omezeny v souvislosti s pandemickou situací, tak v roce 2022 bylo provedeno:

- ✓ 408 kontrol železničních spojů a 75 kontrol spojů VLD
- ✓ 49 kontrol označků VLD
- ✓ Propagace webové aplikace dopravanajihu.cz

3.1.3. Rozvoj integrovaného dopravního systému

Společnost JIKORD zajišťuje celoročně provoz integrovaného dopravního systému na území Českobudějovicka, včetně řádné evidence a rozdělování tržeb mezi zapojené dopravce. V roce 2022 vzrostl počet prodaných časových jízdenek ve srovnání s rokem předchozím téměř o třetinu. V průběhu roku probíhaly přípravné práce na rozšíření systému na celý kraj, v nichž se bude pokračovat i v roce 2023. Společnost se i v tomto roce starala o prodej a rozúčtování celokrajské jízdenky JIKORD+, která je prototypem celokrajského integrovaného dokladu. Ve srovnání s předchozím rokem se její prodej více než zdvojnásobil. V roce 2022 došlo k:

- ✓ 8 448 prodaných jízdenek IDS
- ✓ 1 590 prodaných jízdenek JIKORD+
- ✓ Přípravě na celokrajský systém IDS

3.2. Okruh činností II.

Druhý okruh činností souvisí s finanční kontrolou zajištění a vyúčtování dopravní obslužnosti jednotlivými dopravci.

3.2.1. Ekonomika dopravní obslužnosti

Kontrolní ekonomická činnost probíhá systematicky při vyúčtováních prokazatelné ztráty jednotlivých smluvních dopravců. Autobusoví dopravci zasílají svá vyúčtování měsíčně, při výskytu chyb jsou dopravcům vyúčtování okamžitě vrácena k opravě. Kontroly prováděné tímto způsobem se v minulých letech velmi osvědčily a umožňují především rychlou reakci dopravců na případné zjištěné nedostatky. Železniční dopravci svá vyúčtování posílají čtvrtletně a jsou vyhodnocována za rok. Předmětem železničního vyúčtování je zejména přehled neodjetých výkonů z důvodu mimořádných událostí, případně poruch vozidel, dále dodržování řazení a včasnosti. Smlouvy na městskou hromadnou dopravu a mezikrajské smlouvy jsou zpravidla vyhodnocovány na roční bázi, s průběžnou měsíční, pololetní či kvartální kontrolou.

3.3. Okruh činností III.

Třetí okruh činností souvisí s přípravou a zpracováním provozních a koncepčních analýz a návrhů změn pro zajištění dopravní obslužnosti území Jihočeského kraje.

3.3.1. Smluvní zajištění dopravní obslužnosti

V polovině roku došlo k ukončení stávající smluv na veřejnou linkovou dopravu a zahájení nových desetiletých smluv s vítěznými dopravci veřejné zakázky. V prosinci došlo k ukončení smluv kompenzace městské hromadné dopravy v úsecích za hranicemi měst aglomerace Strakonice a Tábora, tyto smlouvy byly nahrazeny veřejnoprávními smlouvami přímo s městy Tábor a Strakonice, tak aby stále byla zajišťována kvalita a pohodlí cestujících. Železniční doprava v kraji byla zajišťována dle aktuálně platných smluv, přičemž na konci října došlo k vypovězení smlouvy s Jindřichohradeckými místními drahami z důvodu insolvence dopravce. Zajištění dopravy v území převzala autobusová doprava. I nadále byla v roce 2022 zajišťována kompenzace městské hromadné dopravy Českých Budějovic v úsecích za hranicemi města. V roce 2022 došlo k:

- ✓ *Úspěšnému zahájení provozu nových desetiletých smluv, podepsání veřejnoprávních smluv na kompenzaci MHD v úsecích od hranic města aglomerace Tábora a Strakonice*
- ✓ *Vytvoření 8 dodatků starých autobusových smluv, 19 dodatků nových autobusových smluv, 3 dodatků smlouvy s dopravním podnikem města České Budějovice*
- ✓ *Vytvoření 9 dodatků železničních smluv*

3.4. Důležité pokroky v roce 2022

Níže jsou blíže rozvedeny nejdůležitější dosažené úspěchy a pokroky v provozní činnosti společnosti, které se během roku 2022 udály.

ZAHÁJENÍ PROVOZU NOVÝCH AUTOBUSOVÝCH SMLUV	
OKRUH	III.
TERMÍN	12. 6. 2022
POPIS	<p><i>Společnost JIKORD v průběhu roku 2021 dokončila pro Jihočeský kraj realizaci veřejné zakázky na zajištění veřejné linkové osobní dopravy na desetileté období za 7,4 miliardy korun. Díky tomuto rozsahu se jednalo o doposud největší veřejnou zakázku realizovanou Jihočeským krajem. První polovina roku byla ve znamení přípravy zahájení, což představovalo plné pracovní nasazení koordinátora a samotných dopravců, díky tomu patří mezi nesporné úspěchy téměř bezproblémové zahájení plnění a zajištění všech linek a spojů ve stanoveném rozsahu. Příprava zahrnovala úpravu jízdních řádů před výjezdem, podání licencí, přípravu vozového parku, výlep jízdních řádů, nastavení nových procesů řízení provozu a jeho kontroly. Je zde vhodné poděkovat i bývalým smluvním dopravcům ČSAD STTRANS a.s., „Dopravní podnik města Vlachovo Březí“, ČSAD Jindřichův Hradec a.s., COMETT Plus spol. s r.o. za kvalitní plnění smluv od roku 2010, jejich vždy vstřícnou a kooperativní spolupráci s Jihočeským krajem, koordinátorem dopravy a cestujícími. Poděkování patří i staronovým dopravcům, GW BUS a.s. a ČSAD AUTOBUSY České Budějovice a.s., za kvalitní spolupráci v rámci plnění závazku starých smluv a přípravu na výjezd nových smluv a v neposlední řadě novému dopravce BusLine jižní Čechy s.r.o, za přípravu na výjezd.</i></p>



JIHOČESKÉ LINKY	
OKRUH	I./III.
TERMÍN	Zimní a letní sezona 2022
POPIS	<p><i>Jako v minulých letech i v roce 2022 byl připraven a zrealizován provoz autobusových linek s turistickým potenciálem.</i></p> <p><i>Pro zimní sezonu byl připraven systém Jihočeských zimních linek, který byl v provozu 19. 12. 2021 – 14. 3. 2022 a zahrnoval 4 linky a to z Českých Budějovic přes Český Krumlov do Frymburku a na Lipno, z Českých Budějovic přes Prachatice a Vimperk na Zadov, z Českých Budějovic přes Trhové Sviny na Hojnou Vodu a z Tábora přes Písek, Strakonice, Vimperk na Kvildu. Ve Vimperku byla zajištěna vzájemná návaznost mezi Kvildou a Zadovem. Díky spolupráci se skiareály v cílových destinacích bylo cestujícím umožněno získat slevu 20 – 30 % na skipasy ve skiareálu Lipno, LA Zadov, Nových Hutích a na skiareálu Kvilda. V zimních linkách bylo v sezoně 2021/2022 přepraveno 7471 osob a 637 lyží.</i></p> <p><i>Provoz Jihočeských letních linek umožňujících přepravu kol byl realizován v období 18. 6. 2022- 25. 9. 2022 na 11 linkách spojujících všechna okresní města s turisticky zajímavými destinacemi Jihočeského, především Šumavy, Lipenska, České Kanady a Novohradských hor. Na linkách bylo možné dle kapacity přepravit 6 -30 kol (cyklonosič na zadní straně autobusu či cyklovlek). Za letní sezону 2022 přepravil systém Jihočeských letních linek celkem 36 913 osob a 2 514 jízdních kol.</i></p>



NASAZENÍ NOVÝCH JEDNOTEK REGIOPANTER

OKRUH	III.
TERMÍN	Od února 2022
POPIS	<p><i>V průběhu roku 2022 docházelo k postupnému nasazování nových jednotek RegioPanter, které byly objednány v rámci smlouvy s Českými drahami na provozní soubor Elektrická trakce, uzavřené v roce 2019. Od února do června docházelo k postupnému nasazení 10 nových souprav na spěšné a osobní vlaky v elektrické trakci. Výrazně se zvýšila kvalita veřejné dopravy, jelikož soupravy jsou nízkopodlažní, klimatizované a vybavené zásuvkami a wifi připojením k internetu. Zároveň v nově otevřených úsecích IV. TŽK bylo možné naplno využít jeho technické parametry, zejména pak u spěšných vlaků linky S3 Horní Dvořiště/České Budějovice – Jindřichův Hradec. V provozu nahradily soupravy z 80. let, které nevyhovovaly požadavkům na moderní cestování</i></p>



PARTNERSTVÍ V MEZINÁRODNÍCH PROJEKTECH

OKRUH	I.
TERMÍN	leden - prosinec 2022
POPIS	<p><i>V průběhu roku se společnost JIKORD podílela na realizaci dvou evropských projektů. První z nich byl projekt RegiaMobil z programu Interreg CENTRAL EUROPE. Cílem projektu je využít poznatky z dříve realizovaných projektů a využít příklady dobré praxe na svém území. Hlavní aktivitou společnosti byla realizace pilotního projektu několika nových autobusových linek s turistickým potenciálem, který byl popsán v rozšíření systému Jihočeských linek. Vedle toho se se společnost podílí na aktualizaci RUMOBIL strategy, která představuje souhrn příkladů dobré praxe v efektivním řízení a realizaci veřejné dopravy ve venkovských oblastech aplikovatelná v geografických a ekonomických podmínkách střední Evropy. Důležitým přínosem účasti je navázání mezinárodní spolupráce a získání cenných poznatků a zkušeností. Druhým projektem, kde JIKORD působí jako člen pracovní skupiny je projekt „Veřejná osobní regionální doprava v pohraničí Dolního Bavorska – Jihočeského kraje – Plzeňského kraje“. Cílem tohoto projektu je dále rozvíjet přeshraniční a příhraniční veřejnou dopravu v česko-bavorském pohraničí prostřednictvím posílení veřejné dopravy na místě, ale také v digitálním prostředí, aby se stala přitažlivější a konkurenceschopnější a aby ji na obou stranách hranice využívalo více cestujících. Posledním projektem, který je fázi udržitelnosti je Centrální dispečink IDS pro oblast Českobudějovicka. Více o rozvoji Centrálního dispečinku je uvedeno v na konci této kapitoly. Z projektového hlediska se jedná o údržbu majetku pořízeného z dotace a řádné odevzdání žádosti o změnu a zpráv o udržitelnosti.</i></p>

Interreg 
CENTRAL EUROPE European Union
European Regional
Development Fund

RegiaMobil



Europaregion | Evropský region
**Donau Dunaj
Moldau Vltava**

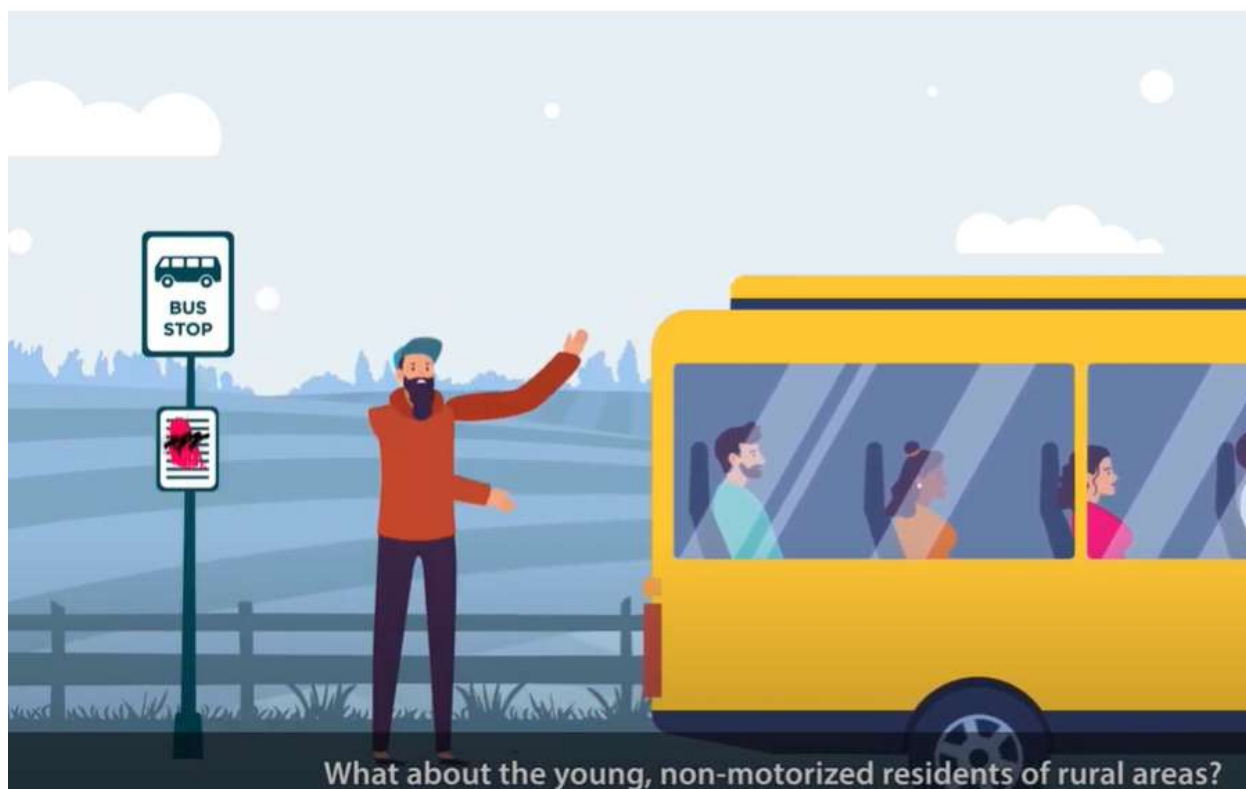

What about the young, non-motorized residents of rural areas?

CENTRÁLNÍ DISPEČINK	
OKRUH	I.
TERMÍN	leden - prosinec 2022
POPIS	<p><i>V roce 2022 v červnu vyjeli 3 autobusoví dopravci, kteří vzešli ze soutěží VLD 2021. Nově dva současní, a to GW BUS a.s. ČSAD Autobusy České Budějovice a jeden nový Bus Line jižní Čechy s.r.o. Tímto došlo k možnosti sledování polohy autobusových spojů po celém Jihočeském Kraji (do té doby chyběla oblast Strakonicka, kdy předchozí dopravce nedisponoval potřebným vybavením pro sledování polohy). U vlakových spojů proběhlo připojení dálkových vlaků objednávaných Ministerstvem dopravy, což na území Jihočeského kraje umožnilo viditelnost veškeré vlakové dopravy tj. Os, Sp, R, IC a EC. Ve vlakové dopravě došlo na podzim 2022 k zastavení činnosti JHMD a její úzkokolejné tratě. Místo jejich vlaků byly nasazeny Jihočeským krajem autobusové spoje zajišťující chybějící spojení.</i></p> <p><i>V průběhu roku pokračovalo setkání s dopravci formou porad všech dopravců či prostřednictvím jednotlivých setkávání na pracovišti centrálního dispečinku, kde byla projednávána optimalizace JŘ a řešení případných odchylek od platných smluv a jejich minimalizace (reporty neodjeté spoje, neobsloužené zastávky atd.).</i></p> <p><i>Po úspěšném otestování přenosu dat od dopravního podniku České Budějovice byly polohy MHD České Budějovice oficiálně spuštěny i v dispečinku kdy nyní mohou MHD sledovat i cestující v aplikaci www.dopravanajihu.cz Tímto se pro veřejnost rozšířila možnost sledování poloh autobusů včetně MHD. Dále byla zahájena jednání o možnosti sledování poloh v aplikaci s MHD v Táboře což by přineslo opět o něco komplexnější pohled sledování poloh autobusů a MHD v jihočeském Kraji.</i></p> <p><i>Po roce společných videokonferencí s dispečinkami ostatních krajů a jejich poskytovateli se podařilo najít způsob a řešení, jak vzájemně propojit dispečinky</i></p>

ohledně zobrazování poloh přeshraničních linek. Jako první bylo otestováno propojení se Středočeským krajem, kdy se v rámci dvou měsíčního testování stabilně propojilo sledování přeshraničních spojů. Dále započalo testování systému propojení s Krajem Vysočina. Až zde proběhne úspěšné otestování měli bychom i s nimi být propojeni. V průběhu dalšího roku by mělo dojít k propojení s Plzeňským krajem a zajištění plné kompatibility propojení Jihočeského kraje se všemi sousedními kraji.

The screenshot displays the Jikord application interface. On the left, there is a sidebar with navigation options: 'Jikord', 'Jízdní spoje', 'Odjedy ze zastávky', 'Nastavení', and 'O aplikaci'. The main content area shows details for bus line 330510/237, 'ČSAD AUTOBUSY České Budějovice'. It indicates a 28 km route with a 45-minute duration and a 4-minute transfer. The route starts at 'Český Krumlov, aut.nádr.' at 20:00 and ends at 'České Budějovice, aut.nádr.' at 20:45. A list of stops follows, including 'Český Krumlov, aut.nádr.', 'Český Krumlov, Spížák', 'Český Krumlov, Sv.Trojice', 'Český Krumlov, Domoradice', 'Přísečná', 'Zlatá Koruna, Rájov', 'Zlatá Koruna, Harszím', and 'Dolní Třebonín, rozč. Věncova Hora'.

On the right, a map shows the geographical route between Český Krumlov and České Budějovice, with various stops marked by colored dots (red, blue, green) and connected by a blue line.

PŘÍPRAVA NA CELOKRAJSKÝ IDS	
OKRUH	I.
TERMÍN	leden - prosinec 2021
POPIS	<p><i>I v roce 2022 pokračovala intenzivní příprava Integrovaného dopravního systému Jihočeského kraje.</i></p> <p><i>Po schválení záměru radou kraje a následně zastupitelstvem kraje začala v první fázi interní příprava podkladů k dopravní integraci, došlo k přezonování kraje a byl připraven první návrh tarifu. V průběhu roku vznikla široká pracovní skupina IDS složená z koordinátora, ODSH, zástupců obcí, zastupitelů a veřejnosti. V rámci projednání proběhla jednání ve všech okresech s přizváním zastupitelů všech obcí daného okresu. Zároveň Jihočeský kraj provedl průzkum veřejnosti ohledně vnímání a potřebu budoucího integrovaného dopravního systému.</i></p> <p><i>Co se týče interní práce koordinátora v poslední čtvrtině roku byla zahájena příprava technických specifik jako je odbavování a tarifní specifikace. Dále započala tvorba návrhu jednotného elektronického systému pro platby a odbavení cestujících v IDS a příprava dodávky nezávislých komponentů odbavovacího systému. Jelikož program IROP připravil vhodnou výzvu na evropské dotace, podílel se JIKORD na přípravě projektové žádosti, zejména tedy na přípravě studie proveditelnosti definující technickou specifikaci. V posledním měsíci započala práce na tvorbě dopravní integrace a tvorbě tarifů a ceníků IDS.</i></p>



4. Přehled o poskytnuté provozní a investiční dotaci

Společnosti JIKORD s.r.o. je každoročně poskytována prostřednictvím Jihočeského kraje provozní a investiční dotace. V roce 2022 hospodařila společnost se schváleným rozpočtem ve výši 14 148 370 Kč na provoz organizace, včetně 360 000 Kč na potřebné investice. Podrobný rozpočet a jeho skutečné čerpání je uvedeno v Tabulce 1.

Tabulka 1 Kalkulace a čerpání 2022

Řádek	Ukazatel	Rozpočet na rok 2022	Skutečné čerpání za rok 2022	% čerpání
			JIKORD	
A	Osobní náklady	10 886 570,00 Kč	10 788 786,00 Kč	99,10 %
B	Cestovné	150 000,00 Kč	146 269,41 Kč	97,51 %
C	Materiálové náklady	328 000,00 Kč	274 252,93 Kč	83,61 %
D	Energie	0,00 Kč	0,00 Kč	0,00 %
E	Služby a ostatní provozní náklady	2 475 000,00 Kč	2 394 915,26 Kč	96,76 %
F	Finanční náklady	49 000,00 Kč	14 633,32 Kč	29,86 %
G	PROVOZNÍ NÁKLADY (a+b+c+d+e+f)	13 888 570,00 Kč	13 618 856,92 Kč	98,06 %
H	INVESTICE	360 000,00 Kč	216 590,00 Kč	60,16 %
I	NÁKLADY (g+h)	14 248 570,00 Kč	13 835 446,92 Kč	97,10 %
J	VÝNOSY	100 200,00 Kč	64 619,45 Kč	64,49 %
K	ZTRÁTA Z ČINNOSTÍ VE VEŘ. ZÁJMU (i-j)	14 148 370,00 Kč	13 770 827,47 Kč	97,33 %
L	PŘÍSPĚVEK JĚK NA ČINNOSTI VE VEŘ. ZÁJMU	14 148 370,00 Kč	14 004 960,00 Kč	98,99 %

Hodnoty uvedené v tabulce ukazují na úsporné hospodaření společnosti JIKORD v roce 2022. Položka osobních nákladů byla vyčerpána na 99,10 %, obdobné je to s dalšími nákladovými ukazateli. Celkové provozní náklady vyčerpala společnost z 98,06 % a to i navzdory rozsáhlé obnově zastaralé výpočetní techniky.

V rámci plánu investic byl pořízen Software – Dispečink IDS komptabilita s ostatními kraji. Tím byl naplněn předpokládaný plán investic na 60,16 %.

Na základě hospodaření společnosti v roce 2022 lze konstatovat, že společnost JIKORD s.r.o. vrátí Jihočeskému kraji příspěvek ve výši 234 132,53 Kč.